諸南菁文科中學招致插班生 學膳雜費半年十五元入學時預繳 考期六月十一至十五閏月念六至念九

時報

EASTERN TIMES.

今天四張售大洋弍分四釐

時報 二千五百廿八號
宣統三年六月初五日
西曆一千九百十一年六月三十號

去年今日

農工商部禁報登載玻璃公司事

本館代收安徽振捐◎養和軒助洋十四元 補過子助洋十元

恕謝不週

先榮祿公顯府君逝世後承上海松江朱涇各公團及城東明强東區實枚各學校追念前勞眷懷故誼先後就各地方開會追悼情文交摯哀感莫名彼時承恩等斬焉在衰絰之中未克稱顙會場尤爲歉仄茲特登報伸謝區區微忱伏希垂鑒 黃承恩 承慶 承壽 承豐 稽首

浦東中學及附屬高等小學招考

插班生 六月十五十六十七 小學第一期考 七月初一初二初三日 中學小學並考 屆期各帶筆墨隨到隨考當場揭曉投考時隨繳保證銀三元不取者還◎詳章來校取閱◎開學期七月初四日

浙江旅滬公學添招小學插班生

定於閏月念一日起念五日止在西門外生生里本校報名投考

京江公所廣告

本公所散寄之柩向不收費因殯房偪仄存柩日多每年搬運回籍需款浩繁值此經費支絀實難爲繼爰擬標本兼治之法自宣統三年五月十六日爲始凡新來之柩每具收寄費洋一元一年爲限屆時應請保人責成原主備回安葬俾此公益善舉不至半途而廢其寄存房倉特別倉仍照舊例區區苦衷伏惟公鑒

江蘇兩級師範招考優級補習班暨實業師範簡易科廣告

簡章見五月念九日六月初一初二本報

師範講義第十二期出版

每期價銀六角 六冊三元三角 十二期六元 郵費每期五分 全份六角 另印簡章附學部檢定教員章程函索即寄

上海商務印書館 師範講習社謹啟

師範講義增加三冊廣告

本講義十二期之外尚餘四百頁決定分三期出完此三期減收半價零售每期三角第十三十四兩期郵費各五分第十五期頁數加多郵費八分預訂者本埠八角五分外埠連郵費一元

發行所上海商務印書館及各省分館仝啓

新教育英語讀本五冊發刊第一冊出版 西裝布面定價大洋六角

是書爲美國教育局最近迪留讀本美人李孛德先生詳加甄改取材古雅由淺入深本書局延留美大學諸君將全冊譯爲漢文附諸書尾並將難解之句譯附篇末呈圖數百幅務使讀者一目了然取法乎上該冊爲讀**第一冊**兒童淺話平常日用之文**第二冊**由常語引入文法淺顯易解**第三冊**歷序英美各文學家故事傳記爲英文學紹介**第四冊**選擇學家淺近有味之文**第五冊**博採各國名英文體裁方面畧具門徑皆各名家得意之作也○美國加省大學校授博言大博士先生校閱贈文○美國加省大學東方語言文字校長博蘭雅大博士閱定

新教育英文教科書十冊發刊第一冊出版 西裝布面定價大洋六角

本書特長(一)本書爲李先生經驗所得以論理學Logicly意參攷美國小學高等課本編成是書(二)李先生所授高等學校華人多入而豫備者用此法課英文華學生不三四年能入大學者甚衆(三)中國英文向推英文法程三順文法此諸書由淺入深彙諸書所長補他書所不足于華人最難之定冠詞Preposition冠詞Article尤爲注意(四)讀本書十冊可得拼字造句段聯篇修詞行文之妙其他高等英文體裁亦窺門徑

本書內容第一二冊得故譯漢字以使學者(一)音韻篇(二)文法提要篇(三)文法習語篇每課限十新字選字以三四字母拼音爲始遞降加多首列字解次列英文法例譯漢次列漢練習譯英難句奇解繕列課**第三冊**前二冊述單簡造語法Simple sentence此冊專講各造語造段法phrase and clause此冊專用淺英文講解不譯漢文增長讀者程度講解句段法專用「美國近數年書綫爲文之新教育」(Fr. am)使讀者繪圖識文法練習句純取英美文學教育家言使讀者末二本讀畢美國小學文法頗獲大概**第四冊**English合前三冊詳細陳說美國小學堂第八年學課用之名曰高級文法照例繪出凡練習語句譯以漢文裨益讀者誠中國第一良本也**第五冊**英作文學Composition取使易每課後附文學練習及誤用慣用諸語句譯爲漢文適當確爲英美人之作文者效之**第六冊**英文修詞學亦曰美辭學Rhetoric合美國各高等學校課本採擇而出前五本讀畢即能從事純用英語最難者則證以漢字**第七八九十冊**是書專選英美各家文字起于二三行之短章用使初學增長篇幅蔚爲大文中分五類曰narration曰Exposition曰Argumentation曰Criticism曰高等英文之能矣

經發行所 上海棋盤街 武公司 漢口黃陂街

普通各科學表解叢書 科學書局出版

爲師範學校高等學校中學校學生必備之書 動物學○植物學○礦物學○生理衞生學○物理學○化學○中國歷史○中國地理○世界史○世界地理○西洋史○西洋史年表○東洋史○東洋史年表○算術○代數○幾何○三角法○心理學○倫理學○英文典○東文典○地文學○家政學○農業學○商業學○養畜學○肥料學○實用動物學○實用植物學○其餘表解續出

此書自修者不可不讀小學校教員必備

用上海科學書局具

三育高等小學招考

國文通順能作小論百字已讀英文年在十一歲以上者入高等一年級識字及能造短句未讀英文年在六歲以上者入初等餘均按學級插班 考期六月初七十四閏月十九念六 新閘路平江公所隔壁本校啟

三育中學廣告

本校附屬小學學生漸多校舍日感且田界學堂創自西人熱心教育者多停止中學注全力於高等小學其中學生已保送南洋中學分插各班肄業將此佈告小學畢業文憑已由提學憲頒到發給其一年級生上年第二次畢業文憑俟發到再給 再中學二年級生已於去年 閏月十九 定六月初七 全六在新

三育女學校招考專修科及高等初等小學均有餘額

附平江公所隔壁本校招攷

丙午社 法政講義 再版已出

◎並裝三十本定價十二元◎洋裝十厚冊定價十五元

○國法學 ○政治學 ○經濟學 ○財政學 ○行政法總論 ○行政法各論 ○獨逸監獄法 ○刑法總論 ○刑法各論 ○刑事訴訟法

○法學通論 ○民法總則(一) ○民法總則(二) ○民法物權 ○民法債權(一) ○民法債權(二) ○民事訴訟法(一) ○民事訴訟法(二) ○民事訴訟法(三) ○民事訴訟法(四)

○民事訴訟法(五) ○商法總則 ○商法會社(上) ○商法會社(下) ○商法商行爲 ○商法手形 ○商法海商 ○平時國際公法 ○戰時國際公法 ○國際私法

總發行所 上海棋盤街羣益書社

南洋臨時法官養成所廣告

本所一切均照法部奏定章程辦理業經呈明江蘇提法司報部立案畢業後准應法官第一次考試◎招生章程列下(一)資格(甲)中學堂以上及與中學堂同等之學堂畢業生(乙)京外候補候選人員不論品級惟以實官爲限(丙)曾習法政警察監獄年半以上畢業者(丁)生員以上出身(戊)舊充或現充刑幕者(二)考試科目國文一題歷史地理各二問算數一題(三)年齡二十五歲以上(四)學額三百名(五)學費每月三元(六)畢業八個月扣足(七)考試期六月念四念五念六(八)報名處上海西門外方斜路生生里本所租界大馬路小菜場對面壽康里浙江旅滬學會報名時隨帶照片取具印結

創辦人 錢愉 張美翊 蔡元康 潘滓鑑 朱祖謀 王佐 童學琦 金泯瀾 杜煒孫 孫振麒 等公啓

上海中等商業學堂附設商業教員簡易科講習所招考

(宗旨)養成初等商業學堂商業補習普通學堂及高等小學堂商業科教員(學科)人倫道德 商業作文 商業算術 商業地理 商業歷史 簿記學 商品學 商業理財學 商業實踐 英語 教育學 教授法 體操(學額)四十名(畢業)二年(資格)十八歲以上二十二歲以下中學具有根柢畧知科學者(納費)學費免收每學期納運動器械費一圓(寄宿者納膳宿費三十圓半膳者納膳費十圓二角遇閏照加)(考期)六月初七日(校址)法租界紅墳山南首打鐵浜(即嵩山路南首)(電車可達)(報名處)愛而近路商務總會南市毛家弄商務分會泥城橋外退省路商公會及本校 附白 本校本科一年級二年級豫科一年級二年級亦有餘額可補考期及報名處同上

電政局招收電報生廣告

資格 身家清白體格健全得有初等小學畢業文憑或高等小學及同等學堂修業證書者 年齡 十四歲以上十八歲以內 程度 國文○文理清順能作百餘字論說○英文○粗通能默書曾造短句或作小論○輿地○象習英文淺近輿地○算學○習過加減乘除命分○如自問程度不能及格不必嘗試 報名 六月十二十三十五十六日每日自上午九時至十一時下午二時至四時親自携帶文憑及相片一張到上海松江路一號本局報名填寫履歷繳存相片(相片無論取否概不給還)不黏硬紙之四寸半身近時所照相片 考期 於報名時示知臨考所用中西筆墨均歸自備 逾期概不補報補考◎學費膳宿費均免

電政局新設屯溪電報支店廣告

香湖北馬鞍山原設電報支店現因商報不多每月開支虧耗由郵傳部批准於五月廿八日將該支店裁撤嗣後馬鞍山地方各界人等如須發電可就近赴武昌蒲圻兩局發遞又安徽屯溪鎮商務繁盛茲於六月初一日在該鎮添設電報支店照章收發官商各電謹此布聞

十尾龜初二三四編八冊出全 三百部爲限減收六折

本書專紀京津及上海之最新最近之黷貨軼事如某京員之借豔妻爲騙局某觀察獻妾進階某公子與某太守之易妻奇聞某王加冕之役上海之痴男怨女借此爲幽約密約之佳期而浪子遊婦作此書載者姓名姑隱聊示勸懲即作此書之結果全書八冊定價四元

秘密史二冊八角 **新金瓶梅**四冊二元 **新痴婆子傳**二冊八角

沿路賣俏肆意調戲 及就事直書作者偵探所聞最近**女界現形記**十一冊五元

官場秘密史八冊三元二角 **上海秘密史**四冊一元六角 **女界**[illegible]

趕先出版眞正新聞爲各報所未及

總發行所 上海棋盤街 鴻文書局啟

郵傳部交通傳習所招考高等學生

學額 鐵路科七十五名 郵政科七十五名 年齡 十八歲至二十五歲 考格 英文論說○漢文譯英○英文譯漢○口授英文筆錄○代數至雙位方程○輿地○理化○國文論說○以上除國文外俱用英文答問 報名處 京師郵傳部後身交通傳習所○漢口京漢路局○上海電政局○福州電報局 報名日期 京師六月十五至十九○漢口六月十五至十九○上海六月廿二至廿九○福州閏六月初三至初八 考期 京師六月廿一廿二○漢口六月廿五廿六○上海閏六月初二初三○福州閏六月初十十一 (各帶繳四寸輕紙相片一張聲明報考某科) 學費 一律不收 寄宿不管膳 保證 外省發實鋪保在京印結或圖片 畢業期限 鐵路科三年郵科二年半畢業後派各路各局當差 附條 詳章向報名處取閱

蘇州東吳學堂招考

本校由校董議決將上海中西書院歸併合辦所有招收下學期新生定于六月初一日起報名隨付證金十元至六月初十日起二十止除禮拜日每日上午八點鐘諸生攜帶筆墨來校面試再定去取如或不取證金奉還又附設高等小學年齡至少十二歲七月廿一開課 監督葛賚恩白

蘇省工業教員講習所招考

(學額)機染二科合五十名(學科)機織染色(資格)高等小學畢業及廩增附生年在廿五歲以下明普通科學者(畢業)二年(學膳等費)照師範例免繳(保證金)每名四元(考期)六月廿一至廿四每日上午報名呈驗文憑相片其廩增附生以勸學所申送文爲憑報名後隨考算術理科英文初步念五會集各生考試國文(開學)七月初五(校址)附設蘇州三元坊中等工業學堂

一隅草堂原本影印白香山詩集行世

有唐三百年詩家如杜少陵之沈鬱韓昌黎之博大讀之足以陶淑性靈增長識力然苦不易學學杜則失之剽學韓則失其標采其易學而無此二弊者其惟香山之詩乎白氏之詩世之宗仰亦毋待乎贅述此本爲古歙汪西亭編訂定其卷次正所謂與俗本迥異鏤板於康熙間藏於一隅草堂購者每不易得近代尤爲罕見本社向藏書家借得精初印原本影印入石不差累黍用中國連史紙精印皮書裝訂十二厚冊上下兩函定價洋四元正○總發行所京師各書局○天津有正書局文美齋○直隸官書局○廣東廣益書局會文堂○奉天會文堂○漢口廣益書局六藝書局○寧波汲綆齋○紹興墨潤堂○杭州古香閣經香樓○烟台誠文信記○文盛編記○蘇州振新書社及各埠書局均有發售

上海棋盤街廣益書局

上海掃葉山房 廣益書局 集成公司 千頃堂 文瑞樓 會文堂書莊 古今圖書館

總發行所上海棋盤街廣益書局

（大清郵政局特準掛號立券之報紙）（明治三十八年一月十三日第三種郵便物認可）

社論

論國民宜抵死爭回立法權

爲修改資政院章而發也 (孤憤)

立法權者神聖不可侵犯之權也法律爲神聖不可侵犯之物立法權亦爲神聖不可侵犯之權是故立憲之與專制於何分之實分之於行政司法立法之方面不相淆而已今日審判廳初構成其於權屢被行政官廳所蹂躪然而司法者猶不畏强禦屢與行政官力爭如甯波大關審判廳各廳員辭職之事是也獨至立法一項政府以 諭旨爲護符凡有關係緊要之法律往往不許吾民參預動輒請 旨以箝制之而吾民亦以爲此項法規前既經 欽定吾民無所容其置喙於是有隱忍俯就者即有一二不以爲然之輩亦苦於條文惝恍疑信參半莫由得其保障之確據以與政府爭持而立法之權與行政之權遂混而爲一是誠今日最可痛心之事也遠者不必論且論其最近修改資政院章一事初一日有 旨修改資政院章恭繹 旨意所持論謂時移勢異與新法令間有不合論者疑即指內閣名稱與軍機不合之所致然以一般人之心理推測竊以爲不然蓋前之軍機爲資政院所苦久矣今之內閣與前之軍機名雖異而其人則實同且其人既同而其所負之責任又比於軍機時之未有規定者更無所窺避於是不得不藉口修改以爲限制該院之計則此事之結果勢必剝奪該院所應得之權當在意計中夫該院職權之最重要者莫如上奏權與彈劾權而閣臣之所最苦者亦莫如此兩項特權若不排除此權則閣臣終無以自安况今年閣臣所借之鉅債若援據院章閣臣宜先交院核議今乃悉反其所爲明蹈違法之舉動若仍照舊院章他日必來議員之攻擊攻擊既甚彈劾即隨之彼時非閣臣辭職即資政院解散不又釀一紛亂之禍乎何如於未開會之先預爲措置得以自占地位也此則閣臣處心操術之巧者也雖然修改院章之事資政院自身之事乎抑內閣所當有事乎據院章附條第二條云本章程未盡事宜由總裁副總裁會同軍機大臣辦理夫軍機大臣行政官也資政院則立法機關也以行政官而干預立法之事其規定院章之始已有兩權混合之弊况總裁與副總裁又皆 欽選之人純然爲官僚派則其與閣臣沆瀣一氣更可知其甚者且仰承閣臣之意旨爲是雖曰總裁會同閣臣總裁爲主動閣臣爲被動實則閣臣授意總裁閣臣爲主動而總裁爲被動矣以立法之事致合行政官得以主動於其間尙得謂之立憲哉夫所貴乎立憲者謂君與民共定法律也共和立憲之國立法權全在民君主立憲之國立法權在議院而裁可權則在君上今既名爲立憲而立法權之一部分仍有靳之而不肯畀者又何必虛擲九年預備之光陰增加無量數之行政經費以博此立憲之虛名哉抑吾嘗聞之歐洲各國憲法無不從鐵血購來吾人而欲享立憲政治之福非經一度之競爭以爭回此立法權則院章縱不修改其裨益於吾民者不過僅此二年而宣統五年之議院法行且將爲憲法所限制矣故吾謂今日爭回立法權不惟對於院章宜然即對於現在所編纂之憲法亦宜歸資政院協贊特不識資政院諸公有此能力否矣

通信

俄日反對中國借欵問題

(歐行記者) (續)

更有進者中國改良幣制乃爲實行對於各國所結條約之義務而日本即其一也千九百零二年八月十八號中日通商行船續約十三欵其第六條謂「中國國家允願自行從速改定一律通用之國幣將全國貨幣俱歸劃一即以此爲合例之國幣將來中日兩國人民即在中國境內遵用以完納各項稅課及別項往來用欵毫無窒礙」千九百零三年十月八號中美續議通商行船條約十七欵其第十三條謂「中國允願設法立定國家一律之國幣即以此定爲合例之國幣將來中美兩國人民應在中國境內遵用以完納各項稅課及付一切用欵一千九百零二年九月五號中英續議通商行船條約十六欵其第二條謂「中國允願設法立定國家一律之國幣即以此定爲合例之國幣將來中英兩國人民應在中國境內遵用以完納各項稅課及付一切用欵」其條文詞意固三國皆同也今俄日之詞若曰吾等甚願中國改良幣制然吾等反對其所得以達於改良之方法也抑又若曰吾等決不反對中國振興滿洲實業然吾等當阻其得以達於振興之途徑也此其態度豈得謂之持平哉而俄日各報之所鼓吹實不外于遮之程式雖然彼俄日者爲其壟斷滿洲原不能不懷杞憂特欲抗列國之公益保一已之私利恐終屬無濟耳 (完)

歐人對於俄日聯合之輿論

(歐行記者)

俄日自去歲協約後進行之心愈亟近頃則畧有疑忌此固大勢所趨亦我外交裨圖得法而遠東通信社及黃報半年來鼓吹游說未始無涓埃之效也目前歐陸輿論均不以俄之親日爲利俄人頗爲此派議論所動昨比京星報著論實足代表一切茲特將其文譯出亦足見歐人之心理也

附譯比京星報 L' Etoil Belge

中俄衝突如松花江問題之類尙未完全了結本年八月改訂商約之時諸種困難交涉甯又重復提起但以此次中國對付俄之哀的美頓書觀之在中國一面實已讓步想不至有激劇之紛爭也現聞滿洲各地中俄人民所發生之小爭端極多而紅鬍子黨縱橫徧地中國政府爲勦平此項賊黨起見已移駐保定之軍隊往駐滿洲增加武力堅固邊防實有不得已之苦衷也滿洲一帶中國前此未甚注意其於蒙古更爲放任俄遂利用拳匪之亂侵入滿蒙日本亦殖民於南滿中國前此巨痛始大醒奮極力整頓改良行政增兵設防意在限制俄日勢力近數年來歷任東三省總督皆極鋒厲欲大有所作爲如移民殖邊添練新軍等事舉行不遺餘力此種辦法自然爲俄日所不悅因而互相連合訂立協約雖然俄日友誼能靠與否正未可知至謂俄可利用日本合力以抗中國則吾尤不敢信也俄陸軍大臣現往遠東彼將研究俄之戰鬥力如何並聞將赴東京與日本陸軍大臣密商要件世人均疑俄日將有軍事上之連合並力以搗中國其然豈其然乎夫俄日在滿互相利用原意中事往歲協約即爲反對美所提議之滿鐵中立問題彼之用心不特排斥各國在滿洲之權利即中國地位亦欲排去以爲快此其心跡路人皆知惟直接與中國干戈相見則適與彼之利益背馳未必輕於出此耳總之俄日均宜親近中國而於俄之一面尤爲緊要吾謂忠告俄國其與中國友誼千萬不可破裂現時中國敵視俄日於理原無可避然實際上中國仇日之心甚於仇俄但此情勢將來或有轉變倘俄再與此次强迫中國則中將親日以敵俄亦如俄之與日棄仇同好以抗美德也蓋中日相親最易彼原同爲黃種况俄在滿蒙擴張勢力於日亦有不利即在日本亦終必連合中國以抗俄人固不僅中國之欲連合日本矣近來中國政治進步幾有一日千里之勢殆完全改變遠東之形勢固不得仍以舊日之中國目之彼陸海軍之力雖尙不足以抗俄日然亦不得迫脅太過傷其感情他日奮起復仇將百倍於所施非俄之利吾爲俄計一面與中國和好一面與日本連合實爲無上上策然俄固有一黨欲於遠東再有戰事前此俄政府曾用此黨之言屢遭失敗現此黨更欲妄動俄政府或再聽之則非吾之所敢知矣 (未完)

小說

偵探小說 可憐虫

(球) (續)

(六)賺女

櫻兒和約拿訂交之後一心當他是個良友雖則身在伯父家中却時時刻刻想着約拿的聲音笑貌百計撇不下這個心念因此神情恍惚言語顚倒柏克洛父女見他這種樣兒只當他素性慣常的並不疑他有別的隱情有話即長無話即短過了三五個月櫻兒的腰腹漸漸澎漲覺得身上懷着孕了時常揑着一把汗恐被他人識破只想會着約拿告知就裏商議個天長地久免得呑這裏出醜有一天他隨蕙馨到行覷着空把這腹中鬼胎訴知約拿并要約拿想個解急的法兒約拿聽着頓吃一驚……凡是惡人受不得驚的他受了驚並沒有別的計較只有更加作惡放膽害人凡是和他有交關的定要遭他毒手連性命也不保哩……約拿眉頭一縐計上心來假意對櫻兒道你住在你伯父家中和使女一般並不是個久計我倒有兒嫂住在密柳村離此只有四五十里你到我兒嫂家去存身罷你明天一個人到行來我把我的私蓄統放在皮匣中交給了你我送你到渡船上你先去了我回行應個景兒隨後便來此刻除了這條路沒有別法了櫻兒聽畢纔放下一半心當日回家左思右想又愁又怕一夜不曾合眼待到天明用過早膳便悄悄的出了柏克洛家一徑到銀行中來自有約拿接着略說過幾句約拿獨自進去不多時提出一個皮匣來交給櫻兒約拿送櫻兒到門首只見前面站着一個鄉婦約拿走前去和那鄉婦低低說了幾句便還出一張鈔票模樣的交給那鄉婦回身對櫻兒道這是我兒嫂家的用人他家有渡船你隨他去罷

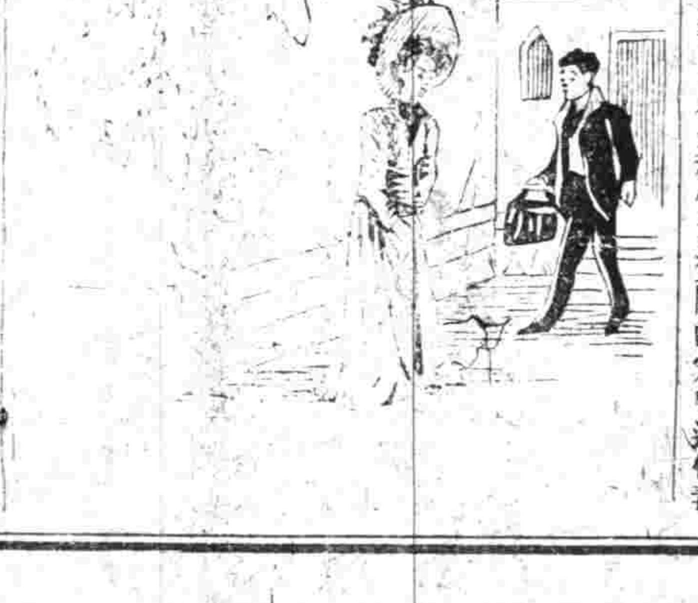

(未完)

江蘇官立第三師範學堂招生廣告
宗旨 學科 年限 入學資格 試場 納費 通信處 再啟者
無錫 考期
上海中學堂招生
程度 學額 學費 報名
郵政航業同慶

江蘇官立第三師範學堂招生廣告

本校由江蘇諮議局議決函請撫院會議廳公決設於無錫城中西南隅學宮對面購買民地二十餘畝分年建築本年先築平房六十餘間暑假期內可以竣工七月開學校特列招考簡章於下

宗旨　遵照學部定章

學科　年限

入學資格　行端體健年在十六歲以上二十五歲以下有高等小學畢業文憑者（本年以暑假後開校特擬變通辦理凡高小畢業已滿第七學期之學生亦得收錄）學額六十名隸蘇屬者為正額隸寧屬者為附額

納費　學費不收入學時各繳保證金十元畢業時發還操衣帽費十元每學期預繳膳費十八元課業用品費五元（均於畢業時發還不足補繳）附額每學期預繳膳費十八元

試期　六月二十九日先期由各屬勸學所備文保送其非由勸學所保送者須先期報名統限于六月二十日截止

試場　借無錫連元街崇實小學堂舉行由本校派員招待投考者可徑到該校住宿

通信處　無錫城內虹橋灣本校事務所

再啟者　投考時須備帶四寸照片及呈驗文憑附告

民立上海中學堂招生

程度　謹遵奏定實科課程酌加高等英法文字以得入大學堂肄業者為度（中國文字須有淸通英文讀過第五本數學習完者為及格程度較低者入預科）

學額　現招新生四十名本科但招第一年級以國文

學費　本科每學期洋二十二元預科每學期洋十一元操衣書籍等費先繳五元貼中膳加洋十元貼全膳加洋二十五元

年齡　本科十二歲至十八歲預科十歲至十六歲

考期　六月十四日午十二句鐘

報名　大南門外沿城濠本校

鹽政航業同慶

閩海盜周正東自[illegible]武越獄[illegible]該盜匪跡淮屬海面糾黨駕船連年刼搶商船錄貨不可數計幸被緝獲[illegible]究辦此實鹽政及航業同慶也　[illegible]

商漁船業公啟

上諭（北京電）

六月初四日內閣奉

上諭廣西提督著陸榮廷補授欽此　又奉

上諭龍濟光著派充陸軍第二十五鎮統制官並賞給陸軍副都統銜欽此　又奉

上諭廣東陸軍混成協統領官蔣尊簋著賞給陸軍協都統銜欽此　監國攝政王鈐章奕劻那桐徐世昌署名

宮門抄　同上

六月初四日　召見內閣總協理大臣　奎俊

專電

◎四國銀行以政府提出之幣制改革案有可疑之處已聲明第二期借欵屆時不能交付（初四日亥刻北京專電）

◎資政院改訂章程不許議員參預　意在削去彈劾政府之權　此議係出自副總裁李家駒之意（初四日亥刻北京專電）

◎郵傳大臣盛宣懷因收回郵政及贖收各路商股需用鉅　密議續借大宗外債（初四日亥刻北京專電）

◎內閣總協理與各國務大臣分室入直不同在一處（初四日亥刻北京專電）

◎內閣屬官承宣廳內均用軍機處舊人（初四日亥刻北京專電）

◎監國昨諭內閣總理現在各省拒路風潮未熄自後各該省督撫關於此事之電報均須隨時呈閱勿得稍有積壓（初四日未刻北京專電）

◎川粵漢幹路前有用外人包工之說郵部日前會議謂幹路既歸國有應仿京張路辦法派詹天佑為總工程司不必雇用外人致招物議（初四日未刻北京專電）

◎昨有廷寄一道寄致護川督王人文內係飭該督速將紳民所立之保路同志會解散言詞非常嚴厲（初四日未刻北京專電）

◎學部決定本年年底將各學堂教職各員保案一律奏停　查明各學堂人員任事已滿三年或五年者准分別給予尋常及異常各獎勵　聲明此次保案辦理完竣後　勿論何項辦學勞績均不准再行請奬（初四日未刻北京專電）

◎陸軍部廕大臣以刻下滿蒙事亟所有軍械應速趕備　已電飭製造軍械各局籌辦槍礮各廠招添工匠酌加薪資（初四日未刻北京專電）

◎今日（初四日）午后二時粵紳江孔殷前赴緝捕局接辦清鄉　要差適廣協營勇丁　唐德　誤觸鎗機鎗即發響同時大石街大和隆店因討欠爭論聚集多人頗為譁雜該處巡警驟聞鎗聲又見人衆疑有意外遽吹警笛號召同人一時警耗遍傳城守者卽將城門關閉各街舖戶亦紛紛罷市闔城惶駭手足無措旋卽探悉係屬誤會城門復啟開市如常（初四日酉刻廣州專電）

◎日德新通商條約條文西六月二十八日夕刊新聞發表（初四日未刻東京專電）

◎日本外務省當局者曰日德新條約應增進日德兩國通商之關係及兩國之親交　又曰與法國義國比國奧國荷蘭國葡萄牙國等改訂條約尚不能完畢因現行條約在西七月十七日以前尚為有効期限內也（初四日未刻東京專電）

◎日本陸軍決定為朝鮮增設二師團之兵然輿論甚反對之謂其無需（初四日未刻東京專電）

◎正陽關公電

各報館鑒敝邑紳許仁山觀察辦賑勞疲染疫捐軀良堪痛悼頴上全體人民叩

正誤　頃接華洋義賑會來函謂本報昨日專電有美國慈善會協濟修淮費二百萬金之語查美人並無此議係屬訛傳望卽更正以釋羣疑云云合函校正以昭核實

譯電

◎據外間傳說謂俄羅斯與日本聯合反對借欵合同第十六條

按借欵合同第十六條謂倫本經度支部核准之前美國財政團英國滙豐銀行德國德華銀行法國東方銀行不能以該合同內所有特權輸送與各該四國之別種公司　據是則與上兩國亦無甚關係或者電文有所傳誤耳（北京電）

◎森彼得堡來信謂中俄兩國現在議修改光緒七年之條約云（路透電）

◎法國所派防疫代表巴苗秋間擬在天津設立一防衛微生物傳染醫院（北京電）

◎法蘭西內閣業經組織完備克㪯伯為法部大臣諦塞爾為外部大臣馬雪為陸軍大臣波恩管理藩事務（路透電）

◎倫敦開萬國橡皮陳列會德人入會者甚多（路透電）

要聞

◎政府驚心錄

▲新內閣之難問題　聯合會為新借鉅欵關係國家存亡大計請飭閣臣宣布政策以釋羣疑而定責任此呈已由都察院代奏開監國閱畢交下內閣　皆以該奏根據上諭與欽定資政院章程語語切實無從駁詰連日又接各省諮議局來電催請朝廷對於此項政策明白宣布故愈覺為難　聞日來閣中會議槪係研究聯合會呈請外債民兵問題等問題之答覆方法云

革命黨林靖菴氏尹民

林尹民字靖菴自號無我年廿五歲閩縣人廿歲東渡廿三歲成城卒業考入第一高等學校醫科此次戰歿於廣州

▲預防湘亂之廷寄　湘撫楊文鼎昨因該省爭路一事致電內閣略謂紳商抵制收路風潮愈鬧愈烈擾亂大勢　斷難和平鎮攝　請卽明示辦法當日廷寄着該撫妥籌善法慎防暴動除隨時電聞外幷着隨時電商郵部會決定機宜

▲密查保定火藥庫　保定火藥庫本年曾失愼一次二十五日晚又雷暴而該處火藥庫又突然炸發　損失極鉅　陸軍部據報後以該藥庫屢次失愼雖事出不測然管理疏忽可見一斑已派員馳赴該處密查核實情未

▲中俄勘界之困難　黑龍江巡撫周少帥有要電致外務部探聞係關於中俄勘界事宜客歲前者奉勘界之命特派本月十五日會同俄國勘界使從並帶同委員前往會勘該使一味恃蠻不肯和衷商辦倘有圖中未載明之小山該使又欲據為彼地惟其意實為異日佔據滿洲里地步　目前雖據理力爭能否就範殊難逆料乞部速向駐京俄使嚴重交涉並請辦法云云

◎東督整頓鹽務之計畫

奉天一帶日鹽充斥非減一日趙督到東後卽與熊都轉籌商辦法據情電鹽政處大致謂漁鹽為天然之利國計民生均有情為大宗入欵惟奉天一帶日鹽充斥色美而價廉民多喜購而惡貴喜美而惡劣故日鹽銷售愈多我鹽銷路愈隘究其原因我鹽向視為純正稅源有鹽稅鹽釐鹽斤加價種種之徵收日鹽輸入係商業問題外洋均有保商政策出口稅輕於進口稅政府為之提倡此事為之保護故其價與我價有天壤之別若非設法整頓於國課民生損失匪淺現飭員弁認眞嚴查口岸緝捕私運准有懇請鈞處法統籌全局是否重訂鹽章鹽課之處伏乞鈞裁云

◎墨西哥與革黨議和詳情

墨西哥自革黨戰爭之說總統狄亞士遂於五月二十一日辭職退位是晚墨西哥城與革黨議和大使在革黨行省約慈訂立和約約文稱簡短大略謂總統狄亞士情願辭職革黨所要索亦甚滿意現在由兩方面和平商議交割之法以示公衆約後署名者聯邦為法使柯班雅革黨爲右榜慈及麥度納簽約之時用炭質輕燈一路燃照議和大使從巴沙至約慈事畢而散是晚聯邦允讓革黨統軍入城暫時總統麥度納卽頒發告示安民署謂自經戰事後總統狄亞士已允辭職古辣爾亦允辭職墨西哥值此時代正好選舉良好總統並述凡革黨所有欠欵均一律歸還卽時估據之貨物亦當分別交還以安大衆並云該和約所議之事不日卽將實行現將赧往墨西哥城中處置一切昨日下午麥度納在約慈碑前開革黨作臨別贈言之舉麥所立處左為發禁之議事廳右為擄獲之藏書樓是日以紙糊飾一新革黨到者甚多開論後亦漸解散革黨亦自有隊官現隊官和告倫事已大定卽可遣散歸農否則尙須攻擊香黨華與墨西哥城（未完）

時評一

◎政府與國民（冷）

國民日以亡國為懼政府日以亡政府為懼國民之所懼者國亡之後不得為民也政府之所懼者政府亡後不得為官也故官言之民則求為民官則求保為官而亡然而有今日中國之官決不能保今日中國國民欲保今日中國國民決不能保今日中國之官故官與民之相仇相視也宜

京師大學堂示

為牌示事照得本學堂高等科添招英文班學生以中學畢業者為合格如有與中學畢業程度相當者亦准投考並無獎勵各處中學堂未經畢業學生概不收考倘有蒙混考取一經查出即時開除合行牌示仰各生一體知悉切切特示

一資格以中學畢業及與中學畢業程度相當者為合格
一本人相片有文憑者呈驗文憑報到本堂稽察處報名填寫三代履歷在京住址
一徵費每年學膳操裝學雜等費共九十四元
一程度以英文能直接聽講者為合格
一考期定於閏六月初十日起二十日止
一報名定六月二十一日至二十五日取具同鄉京官印甘結
一考試課目中文經義英文繙譯歷史地理代數幾何物理化學
一取額定第一類第二類約取錄百人

中國公學招考插班生

本公學遵欽定章程高等第二類併中學實科辦理現設高等第二學期中學第五第三第二學期及向設之中學補習科第六第五第四學期均有餘額可補凡有志向學者可於閏六月初一初十二十等日投上海北浙江路晉壽里三十五號本公學董事會事務所報名考驗並繳報名費五元特白

通利汗衫公司

擇六月初六日開張　本公司向達夏季專銷各種絲光汗衫汗褲網衫襪子以及夏令必需之品無不兼備歷年銷售頗蒙各界諸君稱賞今夏合又屆本公司重復開張長袖短袖無不俱備大小尺寸上等線衫頗合學界男女小學生需用實為相宜取價極其公道每件大洋六角每打六元如蒙賜顧請至上海英大馬路一業場西首對面便是

暑假補習會招生

（學科）國文英文算學（時間）上午八點至十一點補習英算下午三點至五點國文夜間八點至十點（會費）上午會費洋三元下午洋二元夜間洋二元（會所）北蘇州路永康里南林孫公館如欲詳章來函索取可也　開會七月二十　閉會六月二十

崔氏驥製半夏　極妙奇功

延至數年今至今春有友偉說貴藥室崔氏驥製半夏最為靈驗可否試服鄙人常閱報章見多秘方雖載明神乎其術總難釋去疑團近來聞華日增發病愈劇不得已而為之曾於端陽節後託旅滬友人購來此藥服之果見大效不獨咳嗽痰症四星期精神如昨職以貴主人秘製此藥誠為至寶為此略敘數言以鳴心感伏乞代登各報如遇四海同胞同病者速早購服勿以斯言為河漢也此請
常州裕寧官錢局劉禹臣拜啓
崔氏驥製半夏發行所在上海盆湯弄絲業會館寧波路口五開間內

廣東自來水公司廣告

啟者本公司定於六月念一日下午三點鐘在上海如意里三弄本董事局開股東常會報告宣統二年帳略又本公司選舉董事定章每年擧退三分之一今屆應行選舉董事三位於六月初一日起至六月二十日止在上海如意里董事局驗明股數發給選舉票並附發備選董事資格表所有一切辦法均遵照章屆時務請各股東早臨當衆開筒選定報告粵省本公司存照特此佈告　上海駐滬廣東自來水公司董事局謹啓

郵傳部上海實業學堂招考告白

（程度）中學各年級及高等專科初年級均可插班（學費）每學期中學十元高等十五元書籍自理初入校時並須先繳操衣費十元宿舍由校指定自行納費飯食自備如願住校者每學期納膳宿費八十元（考試）報名時給發詳單（考期）閏六月二十五日起上午八時臨時帶四寸照片一張送呈過期不准補考（報名）閏六月初一日起二十日止過期不收其由郵報名者須開明報名處并附足郵票以便覆寄詳章否則概不作復（校址）徐家匯北本校

郵傳部上海高等實業學堂分設商船學堂招考簡章

（程度）等小學二年級程度者入預科高等小學畢業者入中學（年齡）預科十三歲以上中學十五歲以上高等十八歲以上其年歲過幼過長者不錄（體格）目不近視身體健全者為合格能習水性者尤佳（納費）學膳費暫免收每學期收軍衣費拾五元（共大衣兩呢三布總計費約四十元分期繳清）運動器械費一元備費一元均於入學時繳足後方准上課（畢業）預科二年中學三年高等二年半在校二年半在招商或外商輪船實習一年畢業後有欲為海軍之將弁者可改入海軍學堂學習一年其不入海軍者畢業後或派赴東西洋專門學校實驗或否部派在招商局輪船當差（校址）吳淞口礮臺灣現暫假高等實業學堂對門（考期）七月初九日起十三日止每日上午八時半到齊九時考起十二時止下午一時起四時止十五日發榜時報揭曉臨考時均帶呈四寸照片一張（考所）上海徐家匯郵傳部高等實業學堂（報名）自閏六月初一日起至二十日止到徐家匯考所報名（開學）定七月二十三日上課

人壽醫室　藍龍商標

認明沈明製　鏡面鼓

認明戶口有藍龍商標門內有謝信綫成屏條藥內有飾版告示簽字仿單為憑託人代購格外當心外埠郵局安

留心偽藥

本醫藥室發行沈製羊脂珠粉鏡面散一藥專治男女面上烟容粉刺雀斑酒刺紅痕白點油光黃黑等類業蒙府內恭親王界紳商女界賜額贈聯並蒙保護謝信均蒙京師大學堂蓋印信封選集成屏幅二十四條張掛門口以昭鏡面散靈驗真憑實據現各省各大藥房以及南洋各島均有分售處前有無恥奸商私造冒牌假冒購偽藥反害衛生實深痛恨為此告示　外埠如欲經理代售者每瓶售價洋九五扣利益從優可函訂

請並出示嚴禁假冒凡惠顧諸君認明仕址每料六瓶洋二元五角單料每瓶二角五分每洋五瓶　上海英美會審分府寶大令化驗存案
總發行所上海山西路郎盆湯弄大街集益里二弄對門人壽醫藥室主人徐年氏布告

人壽醫藥室有嚴禁假冒告示本主人簽字仿單方是的真

宋稗類鈔全書出版

本局自去年秋間即將此書排印現已一律印成計共八冊定價大洋一元五角批發從廉有正局書發行

白石道人詩集

姜白石詞人人皆知而不知其詩之妙也此冊計詩集上下二卷又集外詩及詩說并附錄共為一冊連泗紙精印定價大洋四角

白石道人歌曲

此為白石詞而以入琴入笛旁有工尺記號以備音樂家譜之管絃歌曲計四卷又別集又詩詞評論又補遺又逸事共為一冊連泗紙精印定價大洋五角

松壺畫憶

錢叔美畫秀逸絕倫為近時美術品此書乃其生平所見之名畫憶錄成書共二卷連泗紙精印定價大洋三角

發行所　南京奇望街有正書局　蘇州都亭橋有正書局　天津東門外東馬路有正書局　漢口黃陂街有正書局
總發行所　上海望平街有正書局　北京琉璃廠西門有正書局

迎貴茶園夜戲減價正廳洋二角

六月初五夜戲準演京都著名頭等文武全班正本新戲　張德俊一　長板坡

羣仙茶園

初五夜戲正廳每位二角

大富貴茶園

初五夜戲正廳每位四角

文明大舞臺夜戲

法界歌舞臺

六月初五夜戲特煩著名藝員拿手好戲　八大本　八本楊乃武

商辦新舞臺

六月初五夜準演戲　新茶花

鳴盛梨園

六月初五禮拜日續演正本　再生緣全傳五卷

失票作廢

溧陽宜興遺失常州永鎮泰興大莊兌期支票第四號紙一張係七月初六期洋五十元已將根票作廢特此廣告

麥倫書院

招生廣告
學齡十二歲以上
進步本年新設格致化學室官話
學費住宿半年六十元走讀半年二十元如貼午膳加八元
報名六月初九至十日七月初七六日至十四日隨帶證金五元不取則還
考試六月十四（暑假）七月十二開學七月十五日
校址虹口兆豐路裏第七十六號

背景畫傳習所招生

本所專授劇場背景法國新式畫法及活動佈景構造法凡年力強壯略解繪畫者均可來學現定於六月廿四日開學三個月畢業欲閱詳細章程至法租界八仙橋南首寶安里二弄口上海油畫院事務所索取可也

蘇路總公司

西門方浜橋壽昌里　添設滬杭售票處
車站擠售本公司特設售票處以便旅客凡至滬杭各站三等票均可預先購買出售

海天鏡　相命

數推命奇門八字庚年月日兄妹子女疏

青年會附屬中學招考插班預科生

本學堂於暑假後添招高級插班生及預科新班生有志向學者即日來學報名隨付證金五元取則扣作學費不取發還試期定於六月十一上午十時外埠學生欲寄宿者須預定先付洋五元函索章程附寄郵票七分即照章上海英租界四川路中國青年會啟

上海聖約翰大學堂招考新生廣告

本學堂於中歷六月初八日即西歷七月三號招考新生英文須有一年程度以下為合格十一本及算術加減乘除者中文能作短論年齡在十二歲以上十八歲以下十六名如欲投考者須先期來堂報名臨考時繳考費洋一元此佈　監督卜舫濟謹啟

老猴火柴批發

虹口廣益號啟

口臭仙丹

口臭之症由於胃熱內火上升或飲酒吸烟羊腥韭蒜葱薑等物曾經本主人新發明一種美味用仙丹採取鮮製以行香化學法提精去滓煩燥則除甜而清熱能滋陰生津火去胃火則大洋自降衛液清頰香生誠為一固元每打之則丹奚每箱減半批發另大議　上海十六元山西路主人督製　寄售上海山西路盆湯弄人壽醫藥室

盤店聲明

虹口武昌路仁智里景記燒臘雜貨店業由美心號於六月初七日受盤定期揭借景記往來交易凡新會項日後向轉等情概與本號無涉此後舊賬須早先聲明以免後論恐此登報特此聲明　美心號謹啟

新法推命

本館命相奧衆不同異授奇門卦數推算來人不報生庚看書休咎即知年月日時指數父兄妻子終身休咎文武階五商買不取分文起碼五角算命馬路升平樓旅館

東瀛仙士

特別河洛神奇相命能鑑父兄妻子仕官運得失不起碼降邇文武壹元分文取友邀請面訪廣棋盤街西首金龍號此啟和同

滬寧火車開行時刻表

由上海開至南京

[timetable: 上海　南翔　崑山　蘇州　無錫　常州　鎮江　南京]

由南京開至上海

[timetable: 南京　鎮江　常州　無錫　蘇州　崑山　南翔　上海]

滬杭火車開行時刻表

由上海開至閘口

[timetable: 上海　莘莊　松江　楓涇　嘉興　杭州　閘口]

由閘口開至上海

[timetable: 閘口　杭州　嘉興　楓涇　松江　莘莊　上海]

漢水電公司股票減價出售

共一百八十位　五月十七日開辦

購者注意　秘本推背圖說　燒餅歌　寄售

上海三馬路西市　錦雲大藥房

禧麟觀察大人鈞鑒

敬啓者僕因病吸烟家貧爲一燈灰燼終朝追悔遂生戒心上月中旬 購得貴處亞支奶四瓶 先燬槍燈後服藥戒 甫屆一月丸盡而癮病俱除 已屬歡喜之至迨閱報章見載本年八月間須行吸烟處以死罪之律更覺快樂無窮律條雖嚴僕可免矣設非貴經理良藥之力安得如斯故備報金六元乞代登報 以彰盛德藉勸同胞肅此敬請 勛安 廣西候補知府李正通頓首

附告眞牌亞支奶匣底保單均加有機器鋼製印花 價目凡有烟癮一錢 每聽一元 每打十元 服藥一聽包戒斷根 改良精造加重參苓者 每聽一元四角 每打十四元 批發五打起碼 特別放折郵票九五折通用 寄費遠近不加 肆售林文忠原方船牌戒烟丸每袋一角 有分能戒六錢烟癮 批發一元起碼 分銷者注意

上海英大馬路壽康里亞支奶總經理局公館錄登

活人萬應

本館所售之神功濟衆水爲夏秋間之聖藥霍亂千一不用不可年日不備丙午年在學東方使醫院救人萬數丁未年於藥常各屬亦活人無算卿重各症均合不對無者亦有益融損羽然名尚中外誠恐再有未知故海行奉開上清南京路大西鄉政分局跑聚實坊文耀馬場對門瓶華同啟每本價洋一角裁館照像現佈收七折此

大相家 小神仙 申

前因省之回廣馬粉元金此 因當請申英路弄樓一啟 東道現仍大香連相元

京都 餌柳莊駐滬

擋骨相批小西和前十相伍後起元 神取命華老里奉課檄仍碼 用廣閭實午逆命取午然一

星博士 陳鏡如回申

前因湯寨己申筆石里五 課選宅 因道之事照〇路隔星大 吉風 應爽鴉畢常仍公盤命六合 水 滯鏡今返開寓陽理 王婚嫣

洋棧出租

福州路五馬路東首九華里內 五牌式寬位要格者看掛奕 白高大房屋一所貨地皮如台 欲向外看者請一切面議 貨棧堆房屋多且利己管向克 租金當合意人可也 詳細面議 經租帳房 吉祥里恒啟

PEARSON'S HYCOL

新出治疫藥水

海珂爾

殺治一切污毒微生蟲比向用之加波立克酸有大至十八倍或念倍之効力性平穩無毒爲泰西新發明最優勝藥品可防範各種時疫偵此鼠疫險行尤衛生家所必需零躉批售皆本藥房一家經理特啟

上海一馬路艮濟藥房啟

德國卡色爾地方 亨舍爾生汽車廠

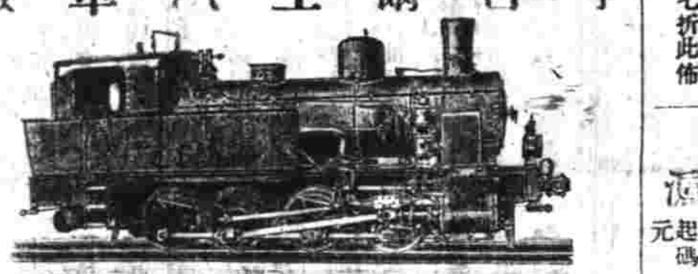

蘇路曾購雙四輪火車頭

每年約可造成汽即火車頭八百座之譜創辦以來共已造成九千二百座專配各種幹枝鐵路狹路及城中小鐵路之用並且承造實業工程廠中所用之車頭交貨又速尙有汽動自行車鑽穿螺梢眼之壓機工作簡捷無比乙

專裝假辮

精做假髮與衆不同比式樣新西位剪每裝髮欲三個打辮小木辮務本記髮理一家此分出無爭價使外只並編畧

宋仲遠閱

自中光緒三十三年十二月廿七日法冊道契計地一畝一分銀五千五毫由行經手向本年春間洋文押據一紙計五兩二錢三個月爲期當立字據原五千兩限期不贖後度字大概願利息無他照期由不本再經理此數另立無字按期汝在延遲今字即在推拖即日有息一律理應前來照數告明特此布告

德昌興記號

自製蜜餞糖菓批發

東街製鴨金南 雞鴨舖北 四北 凡無廣請招牌 新鮮物料 貨物 批發 自有製造 價廉物美 外商貨物 有限 南北 洋貨 雜貨 德昌興記號 已無 全

慈隱廬 卜易推命

論卜易推命每命一元 精細批命年推六元 算命合婚一元五角 批八字終身十元 詳批四十年運二元 每日各命到上海寓 正點鐘上午八時起 處所在上海北山路口

乍浦路四十五號 寶亭英法番菜

加啡大菜各式點心 咖哩雞鴨大菜 各色番菜 定價公道 請客均可 承接宴會 電話

比別家之貨加響十倍 特別大減價

一分設在棋盤街北首和平里口便是

本行開設三十餘年資本五十萬金專辦各國名廠洋琴風琴及軍營需用各樣樂器貨之美備早蒙〇各界賞識近有陸續新到最新式大小唱戲機器以及內廷超等供奉演唱京調梆子南北坤角時調淮調大鼓小曲廣調漢調外國洋操跳舞哭笑言語可稱世界上無雙之佳品因存貨多積另壹減價〇賜顧者請至上海大馬路東首此布 謀得利公司發行所廣告

西門子電機汽洋行

本行設在漢口英租界 角四川路一百號三三號 德國各廠電機及各種機器 均極完備另設修理機器廠 各種異樣電報機電話機 扇電燈及各種電氣等物 不論全部工程 承辦各種 諸君惠顧 請臨敝行面議 造電燈廠者本行可以全行包辦 賜顧本公司者 及價目等 一概從廉

亨寶輪船公司廣告

本公司輪船總額納鈔一百萬噸往來歐美各洲茲有輪船儎重 噸訂期 月 日由上海開往紐約寶西林亨堡倫敦利物浦等埠如欲裝貨搭客者請惠臨二馬路本公司接洽可也行走北方德國郵船班期表往來上海青島烟台大連灣等處輪船名提督西江大臣塘沽每逢禮拜三日中午由上海開禮拜二六由青島開禮拜一由烟台開禮拜日由大連開回禮拜五到大連禮拜一四到上海以上限期風雨不更倘蒙惠顧格外克己招待遲到特此佈知伏希公鑒

柏林愛依智公司

製造電氣機械儀器電燈公司電車付各種機器全低線電高平銅等等

中國經理人瑞記洋行

---

32. The United Angsburg—Nuremberg Engene Works, Ltd

上海景倫汗衫總廠廣告

德意志國奧古斯白奴倫白連合汽機廠專製

汽機鍋爐 熱水器 自能添煤燒火器

抽水抽輪 平水輪機 致冷水器 印字

機器 印票機器有轉盤者 平輪汽機

發煤氣機 煤氣運動機 水力機 驗料

機 水氣合成機 起重運料機即如吊車

載貨平架 運煤車 絞盤橫車 鐵路

之轉檯 機器台 空氣機 鐵路貨車

電車 電氣車 橋架 各種大小鐵橋

高檯懸掛鐵路 各種鋼料架如 廳堂

廠棚 棧房 料架 高塔 屋頂屋面

流質櫃 煤氣 船塢 旱船塢

洋貨充斥利源外溢 凡我同胞熱心愛國者 本廠主人有鑒於此 設廠自行製造各種汗衫 其地質線紗洋汗衫 花樣繁多顏色均備 凡我中國同胞 熱心愛國者請購中國自製之汗衫 亦即挽回利權之一也 本號物品驗在中國各埠均有批發總廠在虹口狄思威路二百八十四號 德律風三三三五 上海大馬路(恒昌祥)(昇和祥)四馬路(裕通)法大馬路(福源)(日盛祥)英界新開河(豐記)(美利)各衣莊(永同昌)(同昌)鎭江(裕康)南京 漢口正街(黃裕記)(鴻泰)其餘不及詳載

全昌

新發明折腳離鼻眼鏡 又新出各種改良離鼻眼鏡

自遠視近視以及老光近光並各種明目鏡片本號均有精選 新發明離鼻眼鏡用者不覺其重 合各界諸公之用 本號光學家精心研究 專製各種眼鏡 配光準確 價格公道 本號所出離鼻眼鏡 不用鼻樑支撐 戴之不礙呼吸 久戴無痕 最爲便利 本號設在上海 貨眞價實 童叟無欺 惠顧諸君請認明全昌招牌 庶不致誤 上海全昌洋行謹啟

上海郵政局截止收信時刻單

無更改之單 有更改之單

杭州 郵件封發時刻 大車 上午六點半 十一點半

蘇州 常州 無錫 上午七點 上午七點半 南京 鎭江 上午八點半 上午九點

寧波 小輪 上午九點 漢口 長江 大車 上午十一點 下午五點 上午十一點半 下午三點 下午九點

外國輪船出口日期

六月初四日禮拜四進口 六月初五日禮拜五出口 六月初六日禮拜六出口 六月初七日禮拜日出口 六月初八日禮拜一出口 六月初九日禮拜二出口

漢口水電公司股票減價出售

共一百八十位 五月十七日開辦

購者注意 秘本推背圖說 燒餅歌 寄售 上海三馬路西市 錦雲大藥房

電政局減收安徽與此路各省法來電費廣告
漢口商辦既濟水電有限公司補招新股廣告

地方要聞

◉華僑之痛心疾首

毗叻埠華僑爲粵漢鐵路股東者因粵路收回國有事於四月二十八日開特別大會妥議辦法到會者座爲之滿臨時公舉鄭君螺生爲主席由宣佈員宣佈廣東粵漢鐵路董事局前後發來之電文如下（一）來文粵路收歸國有本公司定五月二十日集商一切請派代表回粵（二）現奉張督交來郵部電擬奏明鐵路收歸國有辦法三條（甲）更換國家鐵路股票六釐保息定期歸還准派餘利准由大清交通銀行批押（乙）領回國家公債股票按年保息（丙）如願領回資本則必動用洋價由督辦大臣所用工程司估價歸還恐其遊枝蔓及開賬俟奉旨飭公司開股東會取決等因然後主席起言據來電所云粵漢鐵路已決定收歸國有則無疑義茲我股東欲解決此問題尤當研究昔日贖路之原因蓋現在政府不但無政治之能力而且無辦路之學識試觀各省鐵路非外人創辦則押借洋債二者均與地方主權及人民之生命財產有密切之關係吾等不忍一亡再亡爲身家性命計故不得不竭盡血汗集資本四千餘萬元力贖粵漢鐵路蓋保鐵路即以保全粵也當時所投資本原非爲利而來試會昔日贖路時曾貼美國合興公司得利千餘萬元虛耗巨款始得贖回其中風潮起伏艱苦備嘗非人民熱心愛國何能達此目的今政府不惜違背前旨不憚廢棄商律不諒人民苦心獨斷獨行收歸國有且陽藉國有之美名陰實轉押外人是直視地方主權及人民之生命財產兒戲如此對於人民已全失信用則此三條辦法果足令人取信乎否耶我股路股本已收者二千餘萬圓其款不爲不巨乃欲將此款作爲公債票試問政府用何產業抵押保本且政府既能破壞商辦之團體則即有抵押亦可任意破壞他日星散股本將向何處支取又屍從謂如欲收銀必動洋價由督辦大臣工程司估價歸還更不合商辦粵漢鐵路關係甚大乃無上價值之鐵路豈得任意收回估價歸還且政府既能估價歸還何不於昔日直向合興公司估價贖回亦可免吾股東多耗二千餘萬之巨款也以上所陳係第一人之言見至辦法三條當請諸股東解決是時衆皆憤激俱不贊成此三條辦法仍以爭回商辦爲主旨主席又云旣大衆一致當將此情形告知董事局請代向郵部力爭仍准商辦以安人心倘政府硬行收回諸君將何以對待太平埠代表陳君典純起云本埠經集衆議決若果不准商辦當聯合不納賦稅以爲抵制衆大贊君秋資起云如不歸回商辦當以鐵血對待如大衆贊成我當先行衆人鼓掌贊成謂君若先行衆當隨後主席又云二君所言俱係最後之辦法今弟欲先電知會粵路董事局以資聯絡李君星普屯張宜先電北京政府及粵督張鳴岐及粵路董事局九善堂自治會等處力爭如爭無效再籌對待全體贊成其電北京云擬郵部除奏定商辦奪歸國有實違先旨萬勿失信弟激民氣叱劫衆股東叩電粵省云分呈粵路董事局督憲自治會參政府失信奪路旣違先旨復以違例箝壓公論力爭無效須烈對待旣劫衆股東叩

◉鄂議局糾舉縣令縱差殃民之無效

湖北大冶縣匪首柯玉山業己正法該縣賴令汝曠有縱差殃民之事鄉村受其擾累由諮議局呈請督院會辦會匪柯玉山案內縱差殃民之大冶縣賴令拌營兵縣役猾端騷擾等情當經瑞制軍核閱後以內中稍有不合未便照准查諮議局章程廿八條內載本省官紳如有納賄及違法等事諮議局得指明確據呈請督撫查辦又前據諮議局呈請解釋法官納賄違法案內電准憲政編查館覆開法官納賄違法與否所稱純然訴訟事件不同諮議局照章糾舉應以法官確係納賄或施行審判及執行檢察事務確有違法情形爲限其民刑訴訟案件凡涉及兩造理之曲直及罪之有無無論已未設審判廳地方只准訴訟人向審判衙門或地方官衙門依法呈訴不得向諮議局建議該局卽不得干預現法官懲戒法尙未釐定本館業將劃分行政審判暨司法審判權限暫行辦法奏准另文通行嗣後事涉法官經局呈請查辦之案卽應遵照此奏辦理等因是官紳如有納賄違法諮議局得指明確據呈候督得查辦若係民刑訴訟案件凡涉及兩造理之曲直及罪之有無自可按級控訴卽不在諮議局糾舉範圍之內今此案大冶縣差役原禀在盧家冲盧萬和飯店拿獲會匪柯玉山被盧萬和鳴鑼聚衆將柯匪奪去並將該役等指盜綑送而盧萬和等則控該役擄門行搶各等情是盧萬和與差役顯爲兩造訴訟案件現經飭由高等審判廳審判其中曲直盧設自應提同兩造質訊明確分別照例判決如判決後盧萬和及差役如有一不服儘可上訴大理院照章辦理此時盧萬和尙未提到非但各差役久羈例難且亦顯結且原保非法等情皆無實證鼓供證就是高等廳之關提盧萬和本屬依據法律法官並無納賄違法情事似此純是訴訟案件照章不得干預惟是時大冶縣簽差拿匪是否未給差票關文以致釀成重案縣係行政官尙有可糾舉之理由此時案未水落石出亦未便懸定應俟正案判決後是非昭然再行核辦除飭提法司照會高等檢察廳趕緊檢察證據幷勒提盧萬和到案移送同級審判廳提同大冶縣役秉公審訊照例判決外則己飭復諮議局查照矣

◉鄂督電商土藥稅辦法

松督接湖廣督瑞電浙帥庚電安帥青電均悉土藥抽稅由接各省主張運省分收或主指銷處所納入是以有各半征稅之議旋得諸帥贊成當經取決多數電告度支部定議幷擬具簡章票式通咨各省查核不日計可達覽浙帥所論洵極周摯縮處擬草之時亦慮及此故糾察之法務求完備各省果能無分畛域認眞查緝似無患行遺漏之弊未審高明以爲然否

◉蘇撫電商土藥稅辦法

松督接蘇州撫院程電處電計已達覽浙帥庚電滬帥魚電均悉浙帥以各半分收半途私銷爲慮滬帥亦以現運出境由陝加收爲言碩畫藎籌良深景仰鄙意與其各半分撥不如各半分收如以半途私銷爲慮則有起運各省分之護照應由指銷省分飭繳彙齊咨於請照之時並請定護照繳銷限期如已逾限半途指銷當分吝加倍議罰以昭周密至一五經費指銷省分既已有收稅稽查之責卽有收稅稽查之費似應留同稅厘收諸帥以爲何如乞指示爲荷

◉淺水兵艦續獲私造軍火案詳誌

江浙淺水兵艦隊張統帶日前帶同振威艦長林鵬隊官歐陽鼎等赴滬破獲搶刦常熟莫城鎮時紳家鉅案之盜犯李明山（卽周倉阿大）朱阿三（卽景福）兩名並在其窩頓之楊銀泉家究出楊與其子長慶瑞寶等三人專以私造軍火販賣濟匪爲業當時搜獲各種手鎗快鎗及子彈炸藥等物業經解交英捕房先行收押等情已誌前報茲悉張統帶復又添購線子於次日復在滬續獲盜首左小弟及周阿海馬阿大鄭阿貴張阿元匪竟張楊氏等六名由英領實讞員訊問明白准將全案人贓交張統帶解回蘇省按律懲辦惟楊銀泉父子暫時有病因尙須鞫問別情俟緩數日再行捕房解省故張統帶業於初一日將左小弟等八盜一併押解到蘇稟明撫憲發交巡防營務處當奉洪宮汀觀察飭將左周馬鄧四盜發長洲縣收禁張阿元李明山朱阿三張楊氏四名口發交吳縣收禁聽候提究他所獲時姓等各贓物俱未解到初二日復由張統帶派員赴滬守提矣又飛划第五營劉在中管帶前日在滬擊獲之夏金壽徐庚午黃阿金尤阿一等四名亦係莫城案內著名首盜連同贓物等於二十九日解蘇後當時解送營務處未收故現已押往常熟歸案訊辦矣

地方通信

○南京通信

▲巡防營務處之裁撤　江南巡防營務處設在督練公所因係獨立性質總辦李道國瑞以外尙有掛名會辦道員數人茲因督練公所諮議改之時並照陸軍部編制表及所定章程無論新軍防營均歸管轄該營務處在應撤之列現李道等已預備交代手續云

○杭州通信

▲推廣醫學之起點　杭城廣濟西醫學校第六次畢業各情已紀本報頃悉監督梅醫士日前召集各生詢問宗旨並擬函達各省建設醫院以符學道濟人之素願詎各該生以自問成績尙低不敢遠離母校惟優等生李君榮廷籍隸湖北擬在廣省外醫學特組織湖郡女醫學校額設三十名暫作起點之經營其地址現附居於該郡北門海島湖郡女塾一俟經費充足再行另建新屋云

○鎮江通信

▲自治捐抽錫箔捐　丹徒城自治公所前擬抽收錫箔捐以充自治經費嗣該業一再推諉故至今尙未興辦現該公所因經費已抽收此項捐款特函致該業董事請仿照蘇省章程辦理未知該業如何答復也

▲瓜河小輪將停班　鎮江關稅務司前因小輪往來內河輪機激盪最易冲刷圩堤特在瓜洲運河設立誌樁俟水高至一丈二尺五寸卽令小輪停駛以保堤工近日除南綿延江潮盛漲水勢已增至誌樁所誌之處由該處汛弁稟報揚州府電請鎮關道諭飭往來瓜河之華洋小輪停止行駛林梅楨觀察接電後當卽函請稅司派委理船廳前往查勘稟復以憑核辦

▲憑照挑貨之泡影　鎮郡禁烟分公所前因經費不足將各吸戶不肯繳納夏季烟照費特呈請丹徒縣諭令各貨店定期憑照挑貨違則罰辦現該業公所倩人向禁烟公所商懇願每季包繳一千張烟照費（每張洋二角共計洋二百元）至實行憑照挑貨一節則請從緩辦理該公所業已允許所謂憑照挑貨之禁烟定章幾如泡影一現不可復見矣

▲勘減營房工程之下場　承造駐鎮三十九標營房委員高杰財氣工程以致營房日漸坍塌經兩江督練公所勒令賠修卽行僱匠等情曾紀前報現經江督奏請將該員革職並派委凌令啟秀來鎮請高委在鎮趕造之住宅查封以備賠修一面通飭各屬緝拿到案押令繳足侵蝕之銀兩以重要工云

▲男扮女裝之奇聞　鎮郡孫某本係男子近忽蓄髮穿耳改扮女裝專在大校塲盛家巷一帶充作闖亡變騙人財物前日被人識破扭赴三區巡局轉送警察總局經提訊饒子敬通守訊驗屬實當以此事有關風化令覓其髮幷重責五百板枷號遊街示衆

◉揚州通信

▲小獅爲情死　宋大獅既就戮其親生子小獅子及其徒黨咸懷復仇之志詎小獅有所歛匿於興化某鎮小獅變之日集徒黨爲進取之計宅字營偵得其實集兵由阜寧包抄滿黨羽中在東溝行刦某富戶所得贓物寄頓于小獅因此遂有搗巢滅穴之舉矣昨日解之來城見小獅與所獄同坐一人力車尙笑談自若也

▲江北提督委勘河堤　連日雨水太多運河堤工不無危險之虞東岸之召伯埭一段以達高郵尤修之後尤須注意故江北提憲檄委崔標某守備來工駐守一面會商堤工總局在上流下流各地方遙視以爲防範云

▲徐星槎勘察宗了　前海州分司徐紹垣因案革職發往新疆事已十餘年惟其任內虧空積有數十萬兩除財產備抵外未解仿多淮北各票販因徐任昨奉鹽務巡派員調查內有一事實分司對於地方感情甚好願代爲之分卽徐分司任內未了之虧空也

◉蘇州通信

▲邑令下鄉會勘自治區域　元和縣張大令現因所屬車坊等處各鄉鎮應分自治區域尙有數處未經劃淸地界爰於初三日禀明省憲親自買舟前往會勘矣

○南滙通信

▲教育會之整頓談　南匯教育會自成立以來已歷四載祗以本邑人士交通不易迄未發達茲當地方自治成立交通之機關較靈國民之思想益進且學部奏准設立中央教育會於京師給資召集各省會員會議教育統一辦法該會因亟舉職員整理會務凡會中應行事宜遵照部頒法道章舉行爲將來中央教育會之預備定於本月初八日開職員會公舉董會長及各自治所董各學堂實業值例如下（一）六月十一日下午一時開大會投票選舉職員並議本會善後事宜派給各學堂公欵（一）議修改本會章程（一）議開校友研究會之辦法（一）議定本會宣講之辦法（一）本會自本年起擬變通前定收費章程應否做華亭教育會辦法公衆議決

要件

吉林刼灰錄（續）

借貸建築一層自遭火災後此間政界卽已提及惟款項無著躊躇至今近由奉吉會商擬官家設一建築公司其資本卽以請得之欵五十萬兩全數撥入不足再由督帥設法大概集得百萬之數方可著手此項公司凡商民建築可分期向公司借貸關一切章程日內當由本垣定稿另由奉派總辦一人來吉專司其事云

火災後廟廷及各疆臣振欵已先後匯到所有貸助商民之辦法不日卽將宣布茲聞官場將修復衙署並建築道路修補堤岸挑濬水溝各工程已約略估計欵目而著手次第仍未議決云（一）提法司屬之高等地方審檢四廳看守所監獄等約估中錢五十六萬七千吊（一）民政司屬之巡警局官醫院工程局以及開濬城濠補修馬路建築江堤創設菜市場勸業場碼頭水簡增鑿水井購辦射水機車等項約估中錢二百五十五萬四千吊（一）提學司屬之圖書館約估銀六萬兩（一）度支司屬之司署財政局約估銀七萬四千八百餘兩（一）勸業道屬之官書局約估錢十五萬吊總計以上欵目以五四合銀約須七十四萬一千八白餘兩奉天民政張貞午司使日前因接督憲來電現有要公急待淸理故司使回奉期不能展緩已於二十日晨刻搭坐官輪向長春進發聞尙留隨員二員分襄理火災善後事宜摸初京卿亦同日偕吉京卿開須赴哈爾濱察看銀行一切情形度支司署所有卷宗半已焚燬劉徐錫臣司使以案卷關係甚重補輯紛繁特於署內附設淸理卷宗處一所檄派委員四員書記六名管理此事均以署內人員兼充不支薪水

各省教育總會聯合會議決案(續)

一嚴定監督資格●監督員爲全校主其職掌●除總理校務統率校務外●並負本地方小學教育改良進步之責●關係至爲重大●除呈請學部嚴定資格外●師範學堂監督●暫以曾在師範學堂畢業●深明教育原理●富有經驗者爲宜●

二必設附屬小學●該小學必設單級部●師範學堂必設附屬小學●一以資各教員之實地研究●一以資師範生之實地練習●而目前之地方小學●最宜採用單級編制●法故該小學必設單級部●以備研究練習●

三部章規定之教育科授課時間不得減少●教育爲師範學堂之主要科目●師範生不諳教育●即使通曉各科學●將來決不能應用●故部章所規定之教育科授課時間●萬不可減少●

四師範生應注重實地練習●師範生於畢業前之一二學期●應至附屬小學內實習教授管理訓練等法●庶畢業後出任小學教員●不致茫無依據●

五各職員教員應注重訓練及研究教育●小學教師●爲國民之模範●師範學堂不僅使生徒具有教師之學識●又當使生徒具有教師之品格●故各職員教員●應注重於訓練●又各職員教員●均有指導師範生研究教育之責●而欲指導研究●不可不先自研究●故又當注意於研究教育●

一件 變更初等教育方法案●

初等教育期切於國民之實用●比年以來●關於初等教育各章程●學部雖屢經改訂●而施行修正者●仍鮮●茲擬研究所得●按之教育原理●參以吾國現情●擇要條舉●次爲方法●分爲[illegible]由[illegible]會呈請學部[illegible]行●[illegible]各[illegible]之有應[illegible]由進行者●有即可實行者●錄原案條文及理由如左●

一小學手工列爲必修科●(理由見呈部案)

二初等小學不設讀經講經科●(同上)

◎延試游學生分部分省掣簽名單(續)

農工商部 郎中二員 薛宜璟 朱斯菁 主事七員 汪燨芝 金泰 郭寶慈 李宜謙 范磊 唐在章 向瑞琨 小京官四十九員 余名銓 鄒樹聲 韓殿琦 陳煦 俞道暄 杜雲程 胡擇 鄒廷蓁 李熾鍇 程家穎 王鍾麟 駱繼漢 胡光晉 羅家衡 殷汝熊 張[illegible]綸 楊熙光 [illegible]桓 杜[illegible] 許文光 黃公邁 吳錫忠 倪紹雯 楊兆鵬 吳燮 胡光晉 鄧祖熊 何壽彭 楊鋤 錢均 徐家瑞 余煥東 施森 武浙源 韓榮昌 祝長慶 張繼業 [illegible] 李邦燦 陳佐漢 汪延襄 錢燈坤 李士熠 張曉光 胡源鴻 李涵溟 周寶鑾 張金燦 張國棟

郵傳部 員外郎一員 蔣鎏英 主事三員 李燿忠 陳訓昶 周錫經 小京官二十九員 張嗜 潘大道 屈曦 張競勇 伍學濃 葉瑞棻 張恩綬 謝家鴻 余和治 薛光錫 袁家普 葉諄然 丁鑑修 蔣義明 陳佑清 陳[illegible] 沈秉鍇 孫殿澤 孫嘉蘇 姚履亨 楊汝謙 竹[illegible] 葉昌謐 陳日平 袁梅 張競立 楊蔭喬 張家亨 周蓋臣

陸軍部 小京官一員 鮑鏢

海軍部 主事一員 張大椿 小京官五員 萬惠 方興楚 王靖先 孫文銘 劉鼐

理藩部 小京官二員 敖楷 王潤

學部 主事十二員 張廷霖 彭淸鵬 金曾澄 翁敬棠 徐意震 吳簪 汪行恕 蔣履曾 張正坊 張聯魁 何長麒 李澂 小京官二十五員 曹位康 郭[illegible]濬 王鎔 許[illegible] 張萬田 陳承鎧 李培鑾 王壽錫 黃以仁 朱文惟 鄧瓊璧 張邦華 胡[illegible] 應世功 何紹業 嚴式超 樂譁 胡國桓 周澤春 王麟書

[illegible]部 岑[illegible] [illegible] 秦純傅 鄧[illegible]元

奉天 知縣一員 唐[illegible]

吉林 知縣三員 李惠人 李鍾濂 鄧篋

黑龍江 知縣一員 吳玉成

直隸 知縣[illegible]員 段世垣 黃榮光 李昀 申鍾嶽 王懋昭

江蘇 知縣四員 馬光諲 光晟 祝撰望 鄭隆驤

安徽 知府一員 趙之驊 知縣七員 莊浩 吳曾英 黃如棟 鄭汝璋 黃甲 汪炳南 鍾銑

山東 知縣六員 嚴少陵 周大鈞 王毓芳 唐士杰 夏嵩 劉傑夫

山西 知縣三員 金元潤 周步蘧 胡傳思

河南 知縣十一員 黃行燊 廖恩煦 謝正權 張蕃臣 劉啟晴 朱其振 嚴愼修 羅仁博 程鵬年 顧寶瑚 陳顧民

陝西 知縣七員 雷震 梁同愷 都文燦 吳秉成 袁鳳曦 黃[illegible]翔 邱冠棻

甘肅 知縣五員 黃霽 任秉璋 郭襄臣 王光鼎 黃中愷

浙江 知縣六員 馮期樂 王邕 徐炳成 葉大棠 張燿 陸家鼐

福建 知縣一員 曹植

江西 知縣五員 吳懿 高國煐 倪啟瑞 王道昌 潘光颺

湖北 知縣三員 李慶芳 龍岡 張德濱

湖南 知縣六員 巫德源 王滄清 嚴端 張友棟 梁光輔 鄭憲武

廣東 知縣六員 黃炳言 熊兆周 楊拱 曾彥 池文藻 劉光勞

廣西 知縣四員 顧時濟 張振鏞 趙恒熙 楊彥清

四川 知縣六員 徐麟祥 唐文晉 蔡元康 黨積齡 歐陽啟勳 萬錫忠

貴州 知縣七員 陳文中 曹廣涵 盛爵 王曉東 袁本貴 劉安欽 王若灘

雲南 知縣三員 后大經 蘇壽松 黃寶森 (完)

賀伯烈之呻吟語(續)

以借債而修路其工程由外人脅制由外人總理由外人百貨釐金抵押於外人滿有改正稅則之事仍先商諸外人爾後可行則所謂鐵道國有者乃外國有非中國有乃借權國有非借務國有以爲之以君不若聯合湘粵鄂等省人民振臂一呼與政府背城一戰勝則[illegible]之福也不勝則爲[illegible]者而死死于[illegible]于[illegible]死于[illegible]國非死于[illegible]國死[illegible][illegible]伯烈曰[illegible]是何言欸是所謂抵抗是所謂違制伯烈豈敢爲之哉雖然子不見政府所借之國債乎前僅借六百萬磅也今則於六百萬磅外又加增千萬磅矣前僅借英法德美四國債也今則於四國之外又加入日本矣前僅以兩湖鹽稅抵押也今則於兩湖鹽稅外又抵押江浙及遼東矣非不號召曰改幣制也興實業也修鐵路也詎知幣制不及改實業不及興鐵路不及修而財政顧問之問題實行發生中國之財政權自此遂被監督於外人之手得以制我死命吾嘗曰財政一端足以亡中國而有餘殆即此也埃及慘史可爲殷鑒由是言之中國大局業已不可救藥而大湖南北者不過一牛尾耳全牛已被人奪去徒執一尾以相爭果何所裨益哉犧牲而有所裨益猶可爲也犧牲而無所裨益其謂之何耶非不知世界各國之收入惟租稅與公債二端吾國租稅無論矣卽公債亦何嘗非救窮之策然弱國對於強國之借債其國際上往往大受影響如政治權財產權領土權久必被強國吸收此固公債史上所屢戒而不一戒者況以弱國不明公債性質之人當強國狡獪之商以弱國希分借欵扣頭之人入強國欲取姑與之圈其不借舉而國亡者未之有也子不統觀全局而乃爲是之謀殆所謂養其一指而失其肩背其所以爲伯烈則善矣何則孺子可以成名也其所以爲天下則吾不知也何則恐路事未成而天下已受其援也資政院非天下輿論機關乎而借約竟擅自簽押臨時會者無庸議新內閣非政治責任機關乎而借債乃開卷第一抵抗者以違制論嗟乎區區亦不過國民一分子耳人生數十年寒暑又何必過爲杞憂自尋苦惱雅有昏昏終日與國偕亡而已夫復何言此伯烈之所以反對不敢者也然則總政府爲之奈伯烈曰雖欲不聽而不得也無已則惟有由資政院豫定辦法嚴爲監督俾主持借國債者久於其任必俟吾國之幣制改實業興鐵路成國債理而後始准解除責任數則成不世功建不朽業像之祀之歌之頌之不效則抄其家殺其身以謝天下國人不然借已借矣約已簽矣而諸事尚無頭緒苟於此際驟遂之攻擊之易其人以代之非惟無以服借債者之心塞借債者之口實借債者之縱敵借債者之奸而且深中借債者之計矣故曰至其不效之時國家已亡縱抄其家殺其身亦已晚矣又何補於救國哉伯烈曰此又非我之所敢知也請質諸天下論國是者 (完)

湖南諮議局協議劃分國家稅地方稅呈文

爲呈請事查修正逐年籌備事宜清單內閣官統三年釐定國家稅與地方稅各項章程●遵改編會館度支部各省督撫同辦等語竊惟中國地大民衆分省而治一省之內復包有府廳州縣暨城鎮鄉兩級皆各爲地方一自治團體是地方行政之範圍固較他國爲尤廣則地方行政之經費亦不能較國家爲縮少地方行政分擔之事務有由國家所委任者有爲地方所固有者地方行政支出之經費有須得國家之補助者有原係地方之收入者其中關係複雜行從歷史上所發生世界各國情形不同亦不能一概論斷然就已成之事實準諸一定之學理國家與地方團體之間經費之收入及支出必有正當之分配而後能洪纖畢舉可免偏畸不行及浪費無節之弊中國國家財政與地方財政向不分明今欲一旦劃清良極困難然此時若爽其權衡則異日徒苦其支絀憲政前途障礙不淺現值釐定國家稅與地方稅之時謹將湘省預算冊內分列收入各欵斷指其或宜屬於國家或宜屬於地方者爲撫院大略陳之查預算冊內第三類田賦爲課稅物件之確定而少移動者德國現已劃爲地方稅然第一欵地丁中給國用第二欵漕糧亦係維正之供此皆宜屬於國家稅矣惟第三欵租課本係一區域內之財源則以劃歸地方稅爲宜第四類鹽茶課稅第一欵鹽課稅釐費非產鹽省分所抽取而由銷鹽省分所負担細分之爲課釐加價口捐義餘雜捐五項名目繁多未易[illegible]理食鹽爲民生日用所必需固非如煙酒之類爲消費稅者第就其支出之用途觀之如湘境粵漢鐵路學堂善堂備荒各經費其應屬於地方稅固毫無疑義又如軍需練餉江防各事項則似屬於國家行政範圍內其因此事項而籌收之鹽費似宜屬之國家歲入然此即度支部曆發劃分國家稅地方稅標式所謂何者國家經費之歲入中含有地方稅之性質者須宜釐而劃歸地方稅而於地方稅收入中劃其一部分與國家以爲分賠金而已比如地丁欵內有存留一項即以爲國家稅之補助地方經費者不能以其或解司或坐支與起運一項有異遂指地丁亦爲地方稅也 (未完)

奏摺

內閣會奏酌擬內閣屬官官制暨內閣法制院官制摺 併單

奏爲酌擬內閣屬官官制暨內閣法制院官制繕單具奏恭摺仰祈 聖鑒事竊臣等前於進擬內閣官制摺內聲明內閣屬官官制已由臣處草擬就緒俟[illegible]理在案現在內閣業經設立亟應將屬官官制詳爲釐訂以資佐佐而便遵守查東西各國內閣制度不同有專設官署者有不設官署者且有僅設秘書官一二人者惟日本自書記官長而外設有法制統計賞勳印刷各局規制特詳中國漢晉宰相及三公等府官屬多至百數十人分曹且逾十數唐宋三省如吏兵等房各人及左右司郎中之類屬官亦多元代以有參議中書省事等官蓋由機務殷繁必得官僚任使始足以襄庶政現以舊設內閣及會議政務處併入新設內閣而憲政編查館與吏部亦當爲內閣職掌所賅舉凡應辦諸務事體重大頭緒紛繁多所非設立專署不可擬即參酌日本內閣屬官辦法表現在情形分別釐定計設承宣廳一制誥局敘官局統計局印鑄局各一設廳局以總各廳局事設廳長局長以下各官治各廳局之事別設法制院設法制院使以下各官專治院事各司其職以重責成所有參議僉事以下各官額缺擬由內閣總理大臣妥愼擬定另案奏冊辦理現謹擬定官制凡官品官等各項尚擬參酌古今另訂合宜辦法此次[illegible]擬設各官均暫令以原品治事俟官品官等辦法奏請 欽定後再行遵照施行謹將酌擬內閣屬官官制暨內閣法制院官制繕具清單恭呈 御覽至內閣各廳局及法制院設立後憲政編查館及吏部自應一律裁撤[illegible]吏部原管事件[illegible]擬請[illegible]旨派員[illegible]清理歸併以期簡捷至中書科[illegible]職掌無多已規定於制誥印鑄局之內應與事項最簡之稽察欽奉 上諭事件處批本處一併請旨裁撤將應辦事宜分歸制誥印鑄局及各衙門應行劃歸事項併入辦理其舊設內閣之撰擬綿宣關於祀典及銓[illegible]閣於行政各事宜應劃歸翰林院及典禮衙門分別管理[illegible]隸於軍機大臣之繙書房所管事項以譯[illegible]翰林院撰擬事件爲最多擬請改隸於翰林院並由[illegible]整齊劃一之規而免[illegible]參差之弊再內閣辦事暫行章程既設有協理大臣則此項官制內凡稱總理大臣各條協理大臣皆得適用惟[illegible]其官俸章程未訂以前各項屬官均須暫定公費應由內閣總理大臣另行奏定[illegible]外[illegible]內閣[illegible]官制繕單具奏各緣由謹恭摺會陳伏乞 皇上聖鑒訓示謹奏宣統三年五月二十七日奉 上諭已錄

謹擬內閣屬官官制

第一條 內閣屬官官制如左 一 閣丞 簡任 二 廳長 簡任 三 局長 簡任 四 副廳長 簡任 五 副局長 簡任 六 僉事 奏任 七 印鑄局藝師 奏任 八 印鑄局藝士 委任 九 錄事 委任

第二條 閣丞承內閣總理大臣之命管理閣務監督指揮各廳局並進退本閣委任各官 閣丞有事故時由承宣廳廳長代理

第三條 廳長承內閣總理大臣之命掌機要文件管理承宣廳事務並監督指揮本廳各官

第四條 副廳長佐廳長之職務廳長有事故時由副廳長代理

第五條 局長承內閣總理大臣之命管理局務並監督指揮本局各官

第六條 副局長佐局長之職務局長有事故時由副局長代理

第七條 承宣廳掌事務如左 一 頒發諭旨及法律命令 二 典守[illegible] 三 收發呈[illegible] 四 閣議事件 五 [illegible]摺[illegible]事件 六 收掌關印 七 [illegible] 八 本閣公牘文件 八 本閣會計庶務 九 編纂本閣檔案 十 管理本閣圖籍

第八條 制誥局掌事務如左 一 進擬 徽號及 尊諡 廟號 二 恭進[illegible] 實錄 三 進擬 制誥 四 進[illegible]表賀本 五 [illegible] 六 恩賞封爵世爵世職之封賞承襲事件 六 恩賞封贈邮諡、勇號事件 七 頒賞勳章寶星事件 八 外國勳章寶星受領佩帶事件 九 [illegible]會議事件

第九條 敘官局掌事務如左 一 內外簡任各官履歷稽核存記事件 二 內外奏任各官資格審查事件其條目如左(一)關於任用事項(二)關於升轉事項(三)關於俸給事項(四)關於品級事項 四 內外委任各官冊報及履歷存儲事件 五 關於文官考試事件 六 關於文官[illegible]處分事件

第十條 統計局掌事務如左 一 辦理不屬各部統計事件 二 統一各部統計事件 三 刊行統計年鑑及報告事件 四 交換各國統計[illegible] 五 統計會議事件

第十一條 印鑄局掌事務如左 一 官報及[illegible]法令全書編輯發行事件 二 官報等及其他官文書印刷事件 三 冊寶印信關防圖記等鑄造頒發事件

第十二條 僉事承閣丞及廳長局長之命分任各廳局事務

第十三條 藝師承局長之命辦理印鑄事務

第十四條 藝士承上官之命辦理印鑄事務

第十五條 錄事承上官之命繕寫文件辦理庶務

謹擬內閣法制院官制

第一條 法制院直隸內閣總理大臣掌事務如左 一 法律命令案撰擬事件 二 法律命令增刪改廢事件 三 各部所擬法律命令案審查覆核事件 四 現行法律命令解釋事件 五 各項法規編纂整理事件 六 其餘關於法制統一事件

第二條 法制院設官如左 一 院使 簡任 二 副使 簡任 三 參議 簡任 四 參事 奏任 五 僉事 奏任 六 錄事 委任

第三條 院使承內閣總理大臣之命管理院務兼監督指揮本院各官

第四條 本院奏任官以上之進退由院使具狀承由內閣總理大臣辦理委任官之進退院使專行之

第五條 副使佐院使之職務院使有事故時由副使代理

第六條 參議及參事承院使及副使之命掌第一條所列事件

第七條 僉事承院使及副使之命掌文牘會計及一應庶務

第八條 錄事承上官之命繕寫文件辦理庶務

附則

第九條 憲法未頒以前按照籌備清單關於憲政編查館承辦事件一律歸併內閣法制院辦理

雜錄

各國之爲政府爪牙作國事偵探者雖亦有人所嗤棄然其人格當不致過於卑污乃中國則始而以偵探事屬諸倭繼而以偵探事屬諸倡誣蔑揣諸大老之心腹倡有倡優乎嗚呼抱冀之蝶卿總不能蛻其遺臭也

電政局減收安徽貴州湖南與北路各省往來電費廣告
查安徽之[illegible]現已與河南之歸德接通電綫又貴州之貴陽亦已與湖南之洪江接通電綫往來各報均可彼此直達較從前須繞由他省轉遞者情形不同茲特照章核減電費如下安徽省各局○與河南各局往來原價每字收費洋一角九分今改一角六分○與[illegible]各局往來原價每字[illegible]今改一角[illegible]分○與[illegible]各局往來原價每字二角五分今改二角二分○與[illegible]各局往來原價每字二角二分今改一角九分○與陝西各局往來原價每字二角[illegible]分今改二角○與[illegible]各局往來原價每字二角五分今改二角二分以上均指安徽各局[illegible]改爲一角三分所有此次改定報價均按所改之數照打八折核收自六月初一[illegible]布聞

漢口商辦既濟水電有限公司補招新股廣告
本公司擴充營業前年[illegible]新股二百[illegible]元內[illegible]二十萬元由漢鎮紳商任其認購[illegible]餘一百八十萬元先盡老股東各[illegible]內之股份認購未足額再[illegible]招[illegible]行招[illegible]足[illegible]所有股款[illegible]租界水電現亦裝登照本年四月收數計算內地及租界自來水長年[illegible]年計算長年二十五萬元股息合新舊股五百萬併算長年二十萬元[illegible]近營業預算表可知其價[illegible]不[illegible]每股龍洋十元一次收足年息六[illegible]收股處漢口一碼頭本公司一碼頭興業銀行 北京[illegible]胡同大慶元[illegible] 上海[illegible] 廣東[illegible]大慶元[illegible]

寶塔牌水門汀

HUPEH CEMENT WORKS

本廠所出寶塔牌水泥（即水門汀）中外商人咸樂購用前已詳載各報無庸贅述現經上海英工部局暨上海工程總會各洋員一再試驗推爲亞東第一等貨色實在外國貨之上有切實憑據公論所在聲價日高并蒙郵傳部札行各省鐵路一律購用敬告吾國同胞如需用水泥當購本廠自出之貨挽回利權而塞漏卮如蒙賜顧無不克己謹此謹告

本廠總批發所設在漢口河街昌平里第一家電話二百七十六　上海中旺弄二百二十一號電話三四三一　分銷處 長沙 [illegible] 洋行　杭州 [illegible]　溫州 [illegible]　蘇州 [illegible]　鎮江 [illegible] 洋行　青島 [illegible] 洋行

華產精造

華產之秘寶

南京陸軍軍醫官　慈惠醫院院長　醫學博士張修爵鑒定

商標註冊

居家旅行 [illegible] 之 [illegible]　囊中應有之珍品

治暑避疫之奇兵　急救痧疫之上將

實業界挽回利權品之一

中日香品 清醒丸

總發行所 上海光華堂藥局

價目 甕 五分　小包 一錢　中包 一錢五分　[illegible] 匣一只

上海四馬路惠福里底

效力：嘔惡 吐瀉 痢疾 腹脹 頭暈 氣悶 口臭 胃痛 吞酸 肚痛 傷食 傷氣 中寒 中暑 解醉 暈船

藥界之大王

凡我同胞請各試用　注重本貨杜塞漏卮

上海照相公司特別贈品

人生如朝露倏忽之間能幾時至髮白鬢斑面非舊時丰神已渺不可睹此留影法之所以爲貴也本公司自四月初開張以來陳設之清雅器具之精良映術之高妙以及縮小放大戲裝洋裝古裝並各式補景即仿效亦非尋常照相館所能仿效即仿效亦皆遠不逮也茲爲推廣生意起見自六月初一日起凡蒙賜顧者特別贈送全堂一十二寸照相奉贈屏條全堂一十寸照相奉贈本公司開設上洋英大馬路泥城橋東首偏北

等洵可稱無美不備本公司於此道考究多年素有心得現經新發明磁片照相保能永不退色且色之深淺均可隨意所欲非尋常照相館所能仿效即仿效亦皆遠不逮也茲爲推廣生意起見自六月初一日起凡蒙賜顧者特別贈送

拘於一得不克如本公司之深淺隨意也以故開設未久尚蒙各界源源賜顧固已有口皆碑無煩贅述茲爲推廣

以毛石彩印大名家錢吉生四季士女屏條四幅不取分文茲將贈例表揭如下

屏條三幅　一八寸照相奉贈屏條二幅　一六寸照相奉贈屏條一幅　以上各照相添印及六寸以內者概不奉贈

勞合路億鑫里口四百六十八號門牌便是

立愈時疫救世軍

夏令時疫起於倉猝一人有疾互相傳染死亡枕藉險奔例如近時鼠疫隨時隨地發現若不早治危險愈烈本主人因不惜巨資邀請中西名醫參酌古今秘方泡製時疫救世軍出奇制勝雖至重至危之症如一服此藥立可奏效誠爲除疫之利器救世之實筏也本主人心存救世非欺世漁利之比幸識者察之遠地函購原班寄回每瓶大洋一角凡軍學慈善界概售七折寄售處上海英大馬路中市興讓街口全信質內

真京懷慶[illegible]

外埠來信須寫明寧波路第一百十五號掛號外寄已如無準路包可退還

鄙人自幼善病羸不勝衣比及力學之年又慎犯手淫以致年屆大衍精神十分頹唐一切腰酸腿軟耳鳴目眩之症由斯而劇尤慢者遺洩之病間夜必作非惟膝下猶虛百病因之俱起曾求大江南北諸名醫診治服藥已近三年病不見痊詭謀徒甚去歲春仲赴陳子貞君友處餅會遇及得之子全頻服上海鄭香庭廣嗣金丹之功勸僕亦速購服當聞言而購者計有四人惟僕服兩星期室人即覺懷姙又服旬日語病居然若失引鏡自照面貌頓覺維壯兩目閃閃有神而室人於上月二十晚孖生兩雄啼聲洪大不禁喜出望外[illegible]手足失常上明珠如此得子[illegible]請代登海上各報之[illegible]偉免伯道之慽（下略）[illegible]路口五開間門面○附售[illegible]包上有鄭雲氏肖像五開間門面方是的真[illegible]

鎮江造紙公司股東公鑒

紙廠遭臨一案五月二十二日奉上海道憲劉堂諭以股本實有若干應據實稟明除久未掛號者如有糾葛由官擔任外其已經掛號之房屋地皮機器關稅人工等項共銀[illegible]萬兩除去股份八萬兩應由股東於半月內交銀僅須六萬兩將紙廠交還股東等因今見發出定議[illegible]急迫全體股東[illegible]會應請已掛號股東屆期親臨攜帶股票入會公議進行辦法如屆期不到者遵照商律作爲[illegible]之設限令一月交銀十二萬兩逾限不交即拍賣紙廠股東所得攤款甚微期[illegible]

農工商部註冊保護　南洋勸業會奏獎一等　龍華製革廠總經理處廣告

本廠自光緒三十一年開辦以來所出充實皮件靴鞋皮底五色羊皮以及各用各品皮革各貨均經南洋勸業會送入陸軍部暨各省大吏派員驗諭迭蒙獎許可壓經奉天直隸廣東廣西江北江南四川察哈爾等省定購軍用物品實[illegible]之貨無異而價則較廉去秋南洋勸業會[illegible]入一等奏獎兩江督憲陸軍部立案本廠有鑒於此特以[illegible]之日總經理處向設在南京路[illegible]於四月[illegible]遷至英租界大馬路[illegible]

分售處　本埠南京路三百十號　漢口三碼頭正金銀行　天津大口[illegible]

我國迷信家有禳星借壽之舉聽術士之愚弄終至毫無實驗總不如西醫之借血法確實可據也蓋無論如何強壯之人若破其肌膚流出人體之血三分之一則頓時跌仆不起而西醫則有機可通入強壯無病者之血脈引血於有病者之體中則有病者立能復蘇而強壯無病者立見萎疲漸至不起即時停機生命雖保而疲軟無力雖調養十年尚不能恢復本來此血之有關於生命也可知矣而欲增長壽命當以借血之法最爲足恃而人之有血如樹之有漿若漿絕則樹必枯人若少血則體必瘦弱世人欲求培補體軀之品宜以多血爲正當因人身百體皆賴血以養之也如血足則臟腑完全體形自然活潑血少則臟腑衰弱百病因之叢生如肺體少血以養則萎而咳如腦經少血則腦質薄弱而減少知覺思想，功此可試驗者如將手浸入冷水一點鐘之久則皮色變白指尖麻木不知痛癢知心乃血之總滙收發之機關如血少則心經虛而不健偶有驚動則跳盪不安外則四肢無力或浮腫即成陰虧陽盛之患如胃經少血則胃弱而減少消化食物之力故胃口呆而食量漸細偶食生冷不化之物則作惡吞酸輕則飽脹重則疼痛其他如肝膽脾胃大小腸膀胱各部莫不賴血以健強故如不以補血無論何等補養容或有功而決不能治其根吾人若能透明此理專求多血即已病者愈之較他法尤速而未來之病皆[illegible]血[illegible]體強之勢力即驚痿毒然健壯人之血不易多得，能以特人工之思想與理化之進步　此二十世紀新發明人造自來血此人造自來血極如人體中之血且較人體中之血濃如且淨得服之則血自來不須旬日其效即見先則面色紅潤胃口漸開飲食自如繼則體力漸生四肢爽健滋陰生精固腎健陽瘦弱之人頓變爲強壯之體而又有絕對之功力者如婦人服之則補陰理氣血充經調可治痛經冷經白帶白淫子宮寒冷不孕暗產小產血薄經閉或滴漓不息或早或遲肝旺胃呆飽脹腰酸腿軟浮腫聲重唇白面黃肌膚枯瘦陰虧氣虛夜不安睡咳嗽多痰帶紅時發潮熱口乾舌燥之得服旬日諸病自消常服則體軀輕健面色紅潤枯瘦體頓變爲肥壯，又如老年人血氣已衰者服之血氣漸至精神日好胃口日開步履輕健夜寐能安不煩悶神經清爽連服數旬則眼花不花耳聾不聾面起縐紋者漸漸滋潤身體枯瘦者則肥壯生力鬚髮白者則漸漸黑色此品之能返老還童實非虛言是以華人向來迷信之借壽法遠不及西人之借血法信而有徵早則謂人造自來血即爲新發明借壽之極便法也又誰曰不宜

自來血價目　大瓶二元　小瓶一元二角　每打　大二十元　小十二元（託局購）

原班回件　諸公光顧請認明全球老牌商標每瓶附有值洋一角之新認眞劵一張五彩一寶保證書一本瓦楞紙一層包裹堅固可免破損每瓶底均有西國碼字方爲的眞

有父母妻孥者請看

立愈遺精金剛百鍊丸

漢口周晋祺叩謝

有父母妻子者請看

中國合衆人保險公司 婚姻百[illegible]

[illegible]四集四元　廣東實記書莊　[illegible]印譜二集八冊每集四元　二冊[illegible]元　金陵山人[illegible]　經售處上海商務印書館

永安人壽保險公司

美國醫官蘇
自由戒烟丸

自本醫[illegible]　來行[illegible]　江一自[illegible]　常吸其[illegible]　潛烟化[illegible]　害烟實[illegible]　烟毒之[illegible]　神陸[illegible]　者日[illegible]

價目　總發行　分[illegible]

一病經十載　無殊受慘刑　何來龍府藥　枯[illegible]

驥製 哮喘氣急丹

氣急仙丹醫驗昭著渠亦賴此痊愈幷言家中尙有餘藥一大瓶[illegible]
擀料一面將餘藥次第送服睡中稍有微汗醒後喘痰碗許三日之間[illegible]
聽驗鑑據容再踵門泥首○附近假冒格外小心認明五開間門[illegible]
北寧波路口五開間門面內外埠來信須寫明寧波路第一百十五號○[illegible]

仿求墨蹟

敬啓者[illegible]大人先生[illegible]許宅收[illegible]印[illegible]

Haniel & Lueg, DÜSSELDORF (Germany) 16

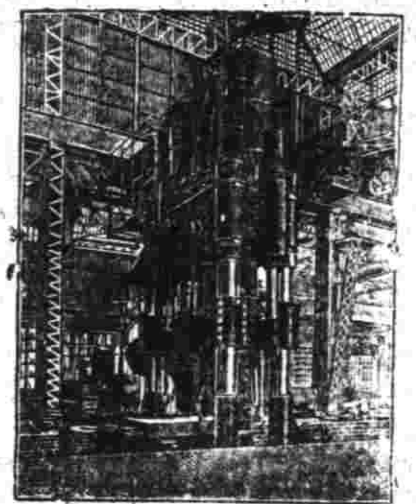

漢意羅廠爲德國着名之大廠專[illegible]
水機　壓機　鉸剪　滾磨　鋼機　自來[illegible]
擎水汽引擎礦用邦浦引擎及鐵[illegible]等均用最佳之料所造
上海禪臣洋行

MODERN BUSINESS

is a science. You can learn expert business methods from the INTERNATIONAL CORRESPONDENCE SCHOOLS. Every young man who wants a modern commercial training should write for our free book describing any of the following courses of study. Write and tell us which course interests YOU and we will explain the I.C.S. methods of study.

DO IT NOW!

COMPLETE COMMERCIAL
BOOK KEEPING
ADVERTISING
COMMERCIAL LAW
STENOGRAPHY
BANKING
GRAMMAR AND
[illegible]

自醫逐北[illegible]服衛[illegible]過受服[illegible]續[illegible]

國迷信家有禳星借壽之舉聽術士之愚弄終至毫[illegible]實驗總不如西醫之借血法確實可據也蓋無論如[illegible]强壯之人若破其肌膚流出人體之血三分之一則[illegible]時跌仆不起而西醫則有機可通入强壯無病者之[illegible]脈引血於有病者之體中則有病者立能復蘇而强[illegible]無病者立見萎疲漸至不起即時停機生命雖保而[illegible]軟無力雖調養十年尙不能恢復本來此血之有關[illegible]生命也可知矣而欲增長壽命當以借血之法最爲[illegible]待而人之有血如樹之有漿若漿絕則樹必枯人若[illegible]血則體必瘦弱世人欲求培補體軀之品宜以多血[illegible]正當因人身百體皆賴血以養之也如血足則臟腑[illegible]充全體自然活潑血少則臟腑衰弱百病因之叢生[illegible]知肺體少血以養則萎而咳如腦經少血則腦質薄弱[illegible]而減少知覺思想。功此可試驗者如將手浸入冷水[illegible]點鐘之久則皮色變白指尖麻木不知痛癢知心乃[illegible]血之總滙收發之機關如血少則心經虛且不健偶有[illegible]驚動則跳躍不安外則四肢無力或浮腫即成陰虧陽[illegible]盛之患如胃經少血則胃弱而減少消化食物之力故[illegible]胃口呆滯量漸細偶食生冷不化之物則作惡吞酸[illegible]轉則飽脹重則疼痛其他如肝膽脾胃大小腸膀胱各[illegible]部莫不賴血以健强故如不以補血無論何等補養容[illegible]或有功決不能治其根吾人若能透明此理專多[illegible]血旣已損愈之較他法尤速而未來病由血[illegible]逆之勢力即猶侵害然健壯人之血不易多得能以[illegible]特人工之思想與理化之進步此二十世紀新發明[illegible]入者自來血此造自血極如人體中之血且較人[illegible]體中之血還如且淨得服之則血自來不但旬日其[illegible]效即見先則面色紅潤胃口漸開飲食日加繼則體力[illegible]漸生四肢爽健滋陰生精固腎健陽瘦弱之人頓變爲[illegible]强壯之體而又有絕對之功力者如婦人服之則補陰[illegible]調氣血充經調可治痛經冷經白帶白淫子宮寒冷不[illegible]孕暗產小產血薄經閉或滴漏不息或早或遲肝旺胃[illegible]呆飽脹腰酸腿軟浮腫覺重唇白面黃肌膚枯瘦陰虧[illegible]氣虛夜不安睡咳嗽多痰帶紅時發潮熱口乾舌燥得[illegible]服旬日諸病自消常服則體軀輕健面色紅潤枯瘦之[illegible]體頓變爲肥壯。軀又如老年人血氣已衰者服之血[illegible]氣漸見精神日好胃口日開步履輕健夜寐能安少不[illegible]煩悶神經清爽連服數旬則眼花不花耳聾不聾面起[illegible]縐紋者漸滋潤身體枯瘦則肥壯有力鬚髮養白[illegible]者則漸黑色此品之能返老還童實虛言是以[illegible]華人向來迷信之借壽法遠不及西人之借血法信[illegible]而有徵則謂人造自來血即爲新發明借壽之極便[illegible]法也又誰曰不宜

自來血價目　大瓶二元　每打二十元　小瓶一元二角　每打十二元　託局代購

諸公光顧請認明全球老牌商標每瓶附有值洋一角之新認眞券一張五彩二筆保證書一本[illegible]包裹堅固可免破損每瓶底均有西國碼字方爲的眞

製革廠總經理處廣告

[illegible]用各品皮箱皮盒皮棍皮帶等件運往天津香港漢口寧波
[illegible]浙江四川察哈爾等省定購軍用物品實與東西各國爭衡入
[illegible]於鄂廷提倡實業之意有加無已用是益自奮勉精益求
[illegible]挽利權此則鄙人區區之微忱尤願海內實業家進而教
[illegible]設上海曹家渡電話一千四百號
總經理處安仁里七號電話五百八十九

[illegible]五月二十二日在上海道憲劉堂訊諭以股本實有若干應據[illegible]股數爲準
[illegible]未掛號者如[illegible]由官撥任外其已經掛號之零星股份共銀八萬兩之譜估計紙廠
[illegible]等項共銀二十萬兩除去股份八萬兩應由股東再繳十二萬兩
[illegible]須六萬兩一將紙廠交還股東等因今定發出堂諭抹煞半月六萬兩
[illegible]定於六月十五日下午兩點鐘在上海克能海路何公館開股東大[illegible]
[illegible]恐未周知特此廣告幸勿自誤　股東代表公啟

[illegible]軍部[illegible]天津大[illegible]

[illegible]丸[illegible]認明[illegible]藥房○購服立保安康○外有假冒○注意乃[illegible]

漢口周晉祺叩謝

永安人壽保險公司廣告

本公司刻已請定傅筱庵先生任上海華經理之職如有欲就抖擻人壽保險生意者請至上海英大馬路十三號本公司寫字房與華洋經理接洽面談一切章程可也　東方總經理漢密登　北清署經理畢安士同啟

美國蘇醫官自由戒烟丸

自本醫員製成自由戒烟丸進口以來行銷經工部局醫官化驗證明美善江一帶星粵以及北地逐漸加增刻由揚子日見其多蓋此丸能爲人掃除烟漬常吸烟依法服丸烟癮自然日減其妙在除癮衛生其效即在默移滑化非比擋癮各種丸藥名曰戒烟實則依然過癮再不猛省中有貽害實深今有受烟害及受丸藥中精烟毒之害者急服此丸癮漬全消致書鳴謝神陸發蒙官商軍學界日日飛馳續即登錄願染此癖者服自由丸幸勿見異思遷也可

價目　每大瓶一百粒洋一元半　中瓶五十粒八角　小瓶二十五粒四角半　每包八粒一角二分

總發行所上海仁記路一號華福西藥行　分銷處本埠外埠各大藥房及商號　分發行所九江西門外大街華福春藥房　杭州湖墅豐和公司　鎮江西門大街心濟藥房　均有寄售

回生痧藥水

天氣漸熱痧疫立見久己救活患痧疫者不少如措手不及延醫救治服之立見效　本醫員所製此水專治霍亂吐瀉之急症　吊脚痧瘟螺　氣無不轉機　如有一息生

商埠大危界商爲安學界迄今販備相爭蓋所購者存濟世之心行人旅多不測再如因之利己人富紳大戶以防保身裝刻購紛紛備軍營寓所特分小瓶以便人救大購者携帶甚功莫大焉此佈

價目　大瓶一元　小瓶二角

驥製　哮喘氣急丹　神驗鐵據

一病歷十載　無殊受惨刑　何來龍府藥　枯木頓回春　附近假冒　須認明五開間門面

謹啟者僕因紅羊之厄奔走過勞壯年又不幸衛生致患哮喘氣急逢節必發醫家謂肺主出氣腎主納氣病係腎虧所致投以藥石毫無功效近年愈發愈甚竟至食不下咽臥不能臥如尸累月不已滬上馳名妙藥服食殆偏一無靈驗自厭餘生去秋偶感風寒宿病又發危險異常諸醫望而却步忽得陳蘭如表兄來舍述及上海盆湯弄寧波路口五開間門面崔氏壽香廬藥室所製哮喘氣急仙丹屢驗昭著果亦賴此痊愈并言家中尚有餘藥一大瓶爾時僕己昏沈不知幸二小兒急偕往取來用薑湯送服三次當日頓覺安善一面郵局匯洋五元購辦一料一面將餘藥次第送服睡中稍有微汗醒後喘痰碗許三日之間呼吸舒暢覺得起身行步星期後度未見再萌一揮感激欣喜之忱未可言狀特先登報以誌神驗鐵據容再踵門泥首　湖州府城隍廟前鄭修身誌

○附近假冒格外小心認明五開間門面藥紙包上有驥雲氏肖像切記切記○崔氏壽香廬驥雲氏發行所每瓶一元○外埠批發格外克己如無銷路包可退還　購者至上海盆湯弄絲業會館北首寧波路口五開間門面內外埠來信須寫明寧波路第一百十五號

訪求墨蹟

敬啓者敝族欲覓先文甯公竹鎢府君手迹尺牘石印流傳敢告大人先生如與文甯公縞紵舊交藏有墨迹敢求彙寄浙江嘉興府城內徐家埭許宅收領印後原璧歸趙決無遺失感且不朽　名公巨賢　嘉興許聞塈堂謹啓

16 Haniel & Lueg, DÜSSELDORF (Germany)

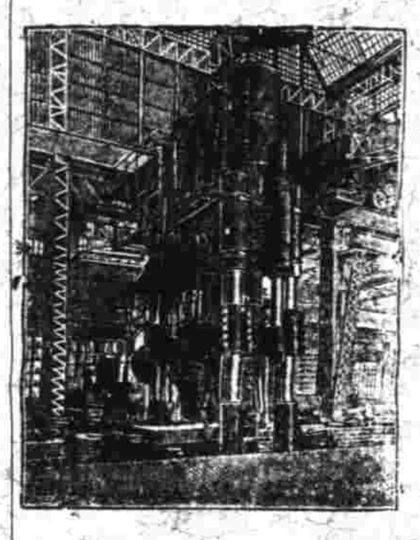

漢意羅廠爲德國着名之大一鋼廠專製壓水機射水壓機版機鉸剪鉸釘滚磨機鑄鋼機大力自來火引擎水汽引擎礦用邦浦引擎及鐵軸鐵竿等均用最佳之料所造　上海禪臣洋行經理

MODERN BUSINESS

is a science. You can learn expert business methods from the INTERNATIONAL CORRESPONDENCE SCHOOLS. Every young man who wants a modern commercial training should write for our free book describing any of the following courses of study. Write and tell us which course interests YOU and we will explain the I.C.S. methods of them.

DO IT NOW!

COMPLETE COMMERCIAL
BOOK KEEPING
ADVERTISING
COMMERCIAL LAW
STENOGRAPHY
BANKING
GRAMMAR AND LETTER WRITING
ARITHMETIC

You are invited to call or write for full particulars

Address:
CHINA AGENCY, I. C. S.
OFFICE NO. 5,
11c NANKING ROAD
SHANGHAI

王喬松來申

寓三馬路畫錦里西邊同安里第一石庫門內　敬演大六壬課　子平命理　合婚選吉　陽宅風水

最新戲片出現

（分設四馬路棋盤街平和里口）

從未到過　新戲片　刻己到申

本公司去年新收香之唱片現已到申多至數百樣○譚鑫培○小叫天○金秀山○孫菊仙○孫怡雲○朱素雲○孟嘗賽○汪笑儂○雙喜○丁靈芝○白文奎○小桂芬○七盞燈○四盞燈○小子和○劉永春○夜來香○汪笑儂○諸名角演唱貨比以前加增十倍○世上無雙之佳品○賜顧者請移玉至大馬路東書謀得利公司內進發行所面議

名相過申

王君觀廷素精相法別有心傳當此時事多艱滬市冷落倘得先生指示則商賈可預操勝算仕官亦預卜陞遷矣僕等知其相法之神爲今世不可多得茲因先生過滬特挽以小住盤恒俾諸君知所問津其護一當非泛泛也每日午下壹點鐘至五點鐘在石路公陽里隔壁玻璃門內星家陳如處餘時不晤　陳庚伯　陳鏡如同啟

徐家滙路九號　亨白花園廣告

（擬於五月念一日開幕）

本園花木清幽樓台掩映時當溽暑一入此間頓覺滿目清涼爽心悅目茲特加意修葺所有五色電光點以及中西大菜茶點全酒果等項色色俱全兼請改良戲法以助特別影戲與衆不同遊客之興凡紳商仕庶閨閣名姝均可來園一觀以證予言不謬之此佈

廣東彭壽堂始創最過驗　真三日全愈珠珀白濁丸

此丸乃本堂獨秘奇方合天下各白濁藥斷無如此效之神速無論新久五淋紅白二濁痛而且濇服此丸小便立刻通暢去淋止濁即及至三日全愈有萬試萬靈之妙丹又每料洋一元雙料二元小瓶五角　一切療法不可另錄

止嗽化痰養氣補血

藥價　大洋一元二角　大洋六角　大洋三角

肺部受損咳嗽猝起病狀皆由此入而滋蔓爲痼根是極危險有藥專能化痰止咳補肺生金化膩降火尅水火療損益元起死回生一服此丸深絕根斷源永遠不發誠所謂靈効丸藥也

●發售　日本東京　堀內大藥房

日本皇儲殿下侍醫故從四位　淺田御醫方劑

淺田飴

藥價　大罐大洋一元二角　中罐大洋七角五分　小罐大洋五角　試用罐大洋二角四分

此藥專治咳嗽吐血肺勞受寒等症均有神效補血養氣平胃調腸頗靈況且藥味甘而不似他種之藥即爲苦口故此吃藥甚便婦女小兒不嘗不顧意吃卻是最爲歡用爲所謂良藥甘口是屬實

司馬溫公援兒之甕圖記

●發售　日本東京　堀內大藥房

上海河南路老巡捕房北首東亞公司經理

有關於租界住宅絕大的幸福

能辟瘟殺鼠疫之極妙品

新由外洋運來　星納脫司臭藥水一種　用之爲夏秋日常溝便處陰溝則臭氣立解以之化沃五十倍或百倍用於揩地淋壁可以驅臭虫殺蚊子以及外來之疫氣不得侵入誠保身袪病之絕大佳品有志衛生者及早購用

價目　每十磅洋一元八角　每石磅洋九角

總發行所上海四馬路五洲大藥房

本藥房轉向西國運到全副機器專行生榨各種菓汁今已製成數種色香氣味性和能消暑解渴清胃健脾醒神品之無上飲料當降火平肝之夏秋之時心常服尤必不可少之要品　開價目

鮮菓汁每瓶三角　鮮菠蘿汁　鮮楊梅汁　鮮蔗汁　鮮櫻桃汁

總發行所上海四馬路五洲大藥房啟

元泰精製洋裝

本號專製各國洋裝官商禮服常服衣服迄今四十餘年矣茲有倡興剪髮易服之舉本號不惜資本研究各國名服式樣呢絨衣料時新奇軍服冠帽帽緞毛袜皮洋縫披時裝帽綢毛袜一切花色洋裝毛線等物無不齊備請光顧者認明上海二洋涇浜南首三層樓洋房元泰啟　高等裁剪　新奇款式

德國嘉色喇顏料廠

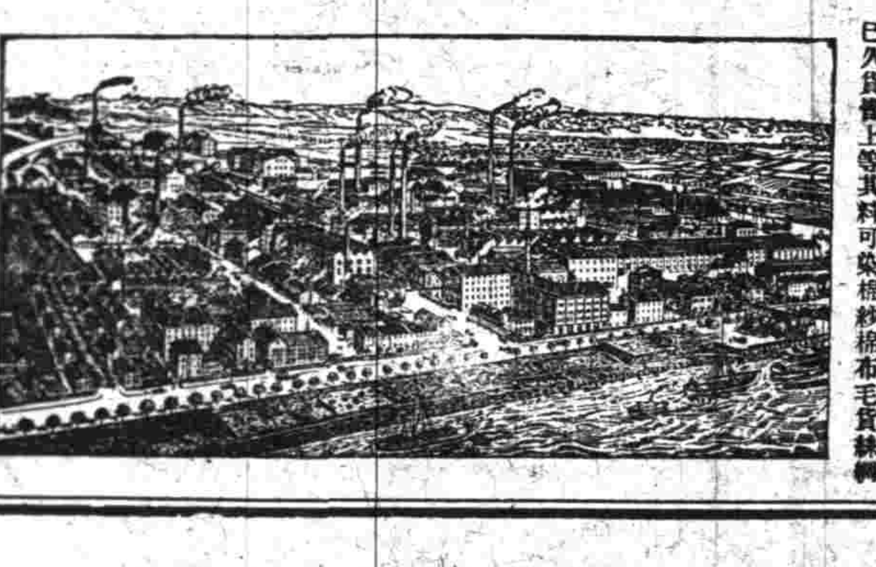

本廠各種顏料運銷中國有二十五年矣馳名已久貨皆上等其料可染棉紗棉布毛貨綠綢嶌布以及紙料毛羽皮革絲綫等物倘貴商欲購請移玉至孖棧者倫滬路十一號上海嘉色喇顏料廠詢問可也

有父母妻子者請看

立愈遺精金剛百鍊丸

漢口周晉祺叩謝

本埠新聞

紀事

◉猩紅熱症大猖獗

▲一家四口先後死 ▲驚天動地之慘劇

閘北南林里十一弄徐姓家於上月十四日忽有四歲小兒染猩紅熱症（俗名紅痧）遍身發現紅痧頸之兩邊均有核腫至十六日下午三時復有十一歲之孩童陡覺發冷寒熱大作頸核腫甚紅痧先現於面部次及遍身至十八日復患喉痛其家之主人年二十六歲於十七日亦染是症延至二十日早間孩童即病歿主人亦於是日下午病故二十三日四歲之幼孩亦病故在九日中一家死去三人警局疑公鼠疫報諭中國公益醫院醫員調查當由王培元王吉民二醫士前往查驗始悉所患者均係猩紅熱症查時見尚有十四歲之女兒自十八日患病亦係猩紅熱症至二十三日病篤始往醫院調治然該醫已遲醫藥罔效至二十九日即病亡徐姓房屋已於二十三日封閉二十四日由醫院消毒其家之人均在醫院隔離所居住現尚有一人患喉痛者係徐姓家所雇用侍病之人幸在醫院醫治甚早未致發現紅痧不日即可就痊然亦危矣

右稿係陝醫生光迪見惠並示預防及處治之法亟錄如下　按猩紅熱一症當發現於溫暖之時令其菌毒能附着於人之衣履及病人之衣被牀褥病房之器具什物等處病人之痰吐便溺呼吸及其皮膚之蒸發均含有菌毒一經觸及異常危險其最傳染之物即紅斑退後之剝落屑如病人不每沐浴其剝落之皮屑飛散空中能傳染多人故預防法中非用嚴重之隔離不能為力徐姓因未注意於此致亡四人可為殷鑒凡與病人交接者須備兩套外衣一套祇可在病房用之一套為替換之用切不可携至室外親戚朋友一概不准入室探望其侍病者須用百分之二鹽剝水常常含漱不可晝夜常在病房宜與他侍病者挨時替換以得休息否則多吸病者之氣恐有傳染之虞病房所用碗碟器具什物不可移至他處此隔離之大概也病愈後至少須過兩禮拜方可出病房病時所用之衣物牀褥均須用開水煎過病房之什物器具牆壁窗戶地板概用百分之二錫林液揩洗此消毒之大概也預防傳染大都如是雖嫌煩瑣然為保全生命起見不得不如此行之徐姓因不諳此演此慘劇殊為可惜然如徐姓者尚多幸毋蹈其覆轍此則區區之所期望耳

◉義善源理本票

▲第一步之清理法

本埠義善源錢庄倒閉後奉江督張制軍札委任劉兩觀察以清理各欵頭緒紛繁故擬先將該庄所有本票清理惟無現銀必須候郵傳部核發之應領押欵及道署發還扣留之件方可分別揭示或登報廣告無論華洋一律照票支發設票多欵四則屆時核定成數給發並於給發時票面註明所發之數一面通報移行部院各衙門備案至同濟德文醫學堂票洋六百六十元茲據該店經理人聲稱票雖遺失惟掛失在前當與各票欵一律照給故昨已函請英公廨轉致德領知照矣

◉渡船覆沒記（三）

浦東楊家渡招商棧內小工三十餘人夜半同乘張林生之渡船駛抵大達碼頭遇揚某沙船之纜線失事傾覆溺斃十三人已將主犯拘至裁判所移縣訊理爭譴據一一昺由縣認驗各情已兩紀報繼茲悉昨日救生局巡船又撈獲屍首四具確係失事溺斃即由屍屬分別認明收殮尚有餘屍六七名俱未撈獲已由該局巡船四處打撈矣

◉女善士以車馬助振

昨有寓滬女士到華洋義振會詳詢江皖災狀及放振辦法體念哀鴻大為惻憫慨將自乘雙馬車暨李女士囑託之馬車一併充振計橡皮和合輪車一輛大馬一匹時式小四輪一輛小馬一對價值二千元詩謂割愛助振萬勿賤售若此捐除玩好援救災黎其義俠誠足以振薄俗而式浮靡女中豪傑當無以過之矣所有車馬現由該會寄養馬霍路老褡泰馬房如有中外善士意欲購買可至該處估看並到該會接洽既可以得精美之車馬又可移鉅貲以充賑需洵一舉兩得之事云

◉遭難漁夫歸去辭

漁人遭難一則已紀昨報昨晨奉孫襄讞飭令將該漁人許阿里許阿菊許阿起方阿龍蘇阿清翁成祖等六人帶至公堂詰之下即商之美哲副領事判一併函送湖州會館安插

◉永久騙逃累人案

巨騙葉松年華寶泰沈炳奎等假開德裕廣餘同協祥各號及永久錢莊騙綢緞莊衣莊等二十多戶貨物巨欵逃逸由探拘獲同黨馬朝榮包德生袁金生陳洪福翁源章王靜齋及捐客林鬱鏡即林鬱喜並葉松年之姘婦馮周氏等訊供各情均誌前報尚有參行主王菊莊自行尋到扭控之屠紹定堅供被王誤認奉制查核昨日又提覆訊有譚楚堂控稱陳金林將永久莊票托林鬱喜向來換去現洋三百餘元永久逃去後陳置之不理求追陳供商人售錦去付來永久莊票客人不要商人即退還林鬱喜著付現洋林如何向譚掉現商人不知不能承認屠紹定供王菊莊在捕房控被王鮮初騙去燕窩小的姓屠實被誣控求恩反坐司馬飭令馬朝榮與屠面對均供此外王鮮初與伊並不認識捕房亦稱實係原告誤指司馬判馬等還押再究陳金林葛渭泉交原保城暫行還押候傳王菊莊再行核辦

◉川沙廳遭人命

▲一命四千三百元

川沙廳成司馬在署除嗜好外諸事漫不經心即官欵錢錢出入一任帳房王桐蓀所為從未過問現因獲諳卸案在即查核銀錢距被該帳房私用虧空四千三百元之鉅成司馬大發雷霆將王帳房衣帽等物盡行收沒並欲禁之於獄經其幕友沈某求免着毛速即措還王因挾其愛妾到滬而留妾於署內其妻伴宿成司馬夫人房內詎於二十八日之夕王妻乘隙自縊死成司馬專差報知王桐蓀王回川欲與成拚命成挽廳書為之調停將收沒物件交還其用虧之四千三百元概不追還並為之棺殮遂得息事

記者曰可憐哉成安川沙關事案甫了而帳房之妻又縊死署內死一妻於成何干而竟一筆勾銷四千三百元宛哉成安倒運一時來究其原因寧非庸懦糊塗之報哉

◉國民捐移交國民會

兩年前本埠楊樹浦浸會大學堂及蘇州桃花塢中學堂熱心志士因償國債事創一國民捐會當時共收入捐欵八十七元旋因事中止該欵公共收存近國民會以救亡為目的與該會宗旨甚合特於昨日公選代表馬景行周良基嚴聖材三君將原捐欵八十七元全數移捐國民會以歸實用諸志士之苦心合日可敬矣

◉國民總會職員會

中國國民總會定初五日即今日下午二時在事務所開全體職員例會公議種種事件通告業已發布矣

◉中西歸併東吳記

虹口崑山路中西書院設立有年成効卓著造就人材尤難縷指計近以經費支絀由學董議決歸併蘇州東吳大學堂祇留體室一所餘地概行出租聞者莫不惋惜該院舊時畢業學生尤戀戀不置云

◉學堂暑假片片錄

南洋中學定初六日午後二時行第七次畢業禮

中國青年會半夜學堂初五晚八時行暑假休業禮

◉慎食衛生會常會

剩下天氣漸熱疫癘叢生却病之方惟以謹慎飲食為上該會定於初七日下午二鐘開常會時研究普勸同胞各宜珍攝

◉鐵路圈地之糾葛

有職商孫純嘏投上海縣具稟謂有地若干執有孔方觀戶各方單被滬寧鐵路圈用稟請查追地價被何人冒領等情當經田大令核得滬寧鐵路前立購地局給價尚在光緒三十四年事閱二載之久該局早經撤除該職何不早往領價以致懸宕許久所稟無憑核辦昨已批斥不准

◉胆大妄為之守備

上海提右營守備王春福因將本城石皮弄長壽庵出路私與林線公所開通出路被報章揭載隱私並有串伺提右營根書蚪扣餉銀等事現被江南提督劉軍門訪悉已於前日下札謂上海提右營守備王春福不安本分胆大妄為應即撤差所遺守備一缺即委候補守備蘇慶隆署理即於日內到滬接事矣至城汎千總亦奉另換劉菊坡接辦

◉第十一期學童會

本埠改良學塾集益社於上月二十九日舉行第十一期學童會課先由社長楊月如經理顧翁周通告入社各塾教員屆時南市各塾學童假東區學堂為會所是日到者一百二十九人北市各塾學童假西門大境為會所到者一百十二人並聞將來給獎時尚須開一學藝聯合會云

◉履勘鐵行之週圍

虹口梧州路一千一百九十號門牌洽泰源鐵行主龔梅根（即綽號蠟燭小開）因收買黃春和張德星等所竊華洋各失主舊鐵由日清公司控由捕房將黃等及龔夫婦以及同黨婦人陳汪氏即汪小妹拘案奉判龔夫婦各存洋一百元保出餘人分別押候會勘核辦各情已紀昨報昨午前十一點鐘時公廨實讞員與英德丙副領事康師二君各乘馬車先後駕蒞梧州路由七號副捕頭導觀該鐵行前後及棧房各處週圍細登一番始各分道返署候再復訊核奪

◉妍夫賣孩記

婦人周楊氏住唐山路七百零三號昨投捕房控姘夫陳蘭發前將二歲女孩賣去今又欲變賣未週歲之幼女向阻反被兇毆捕頭令氏自行投案控辦

◉無法無天之姘夫定罪

雲南路三百零二號雉妓高銀寶控姘夫丁阿坤行兇挖目並以人血和入洋烟逼食圖害等情業經拘訊候查在案昨晨復訊中西官會訊屬實奉判押九個月示儆

◉裁判有人

巡警總局裁判課員孫大令濤清因丁內艱所有裁判案牘由晶課長暫代等情已記前報茲悉總局長姚太守以裁判一差職務甚繁未便久懸稟奉滬道劉觀察札委候補縣陳大令諱安棠於前日蒞差視事矣

瑣聞

◉城內◉

○官事　新任寧紹台道楊伯新觀察於昨日午刻到道拜會劉觀察因公赴日本駐滬領事署拜會需帶譯員同往當經劉觀察允飭譯員陳世光陪同前往　補用同知關豫昨日到道禀見

○私買義塚案　水爐公所司月徐順卿前投道轄上海縣控同業部招福擅將義塚私賣與英美工部局迭經道憲照會領事力爭請將界石拔除因被部私收地價洋一千元延未結案茲部已經人保出故徐昨又投縣上海縣請提部押追已奉田大令照准一面移請會丈局丈勘着徐隨同憲委從速了結以清積案

○强姦外甥恐不確　周廣氏在公共公廨控漆匠汪兆卿强姦十四歲外甥幼女魏丫頭一案汪由廨送縣昨日經本縣田大令訊汪供稱於五月間由周廣氏即王周氏向小的言伊外甥女欲賣與人家為婢即由小的向大東門外開北貨行之某姓說合於廿七日領往因兩造均不合意小的即於當晚將該女領至胡家宅飯店交與廣氏距驗坐待忽有數人入內云爾現經廣氏告於捕房我等是包探將帶汝吃官司從速用去洋一百元或可免罪小的以無甚情虛安肯付給即被初一日解送公堂致送案下實遭冤誣今原告不到已見情虛大令以所供詞屬一面難以憑信判令還押候原告到案再訊

◉南市◉

○新舞臺之熱心公益　白克路光明學社下學期擬再擴充爰商新舞臺夏潘二藝員演戲一天茲該舞臺各藝員己允初六日連演好戲五齣所演戲劇為夏月珊潘月樵七盞燈之黃鶴樓林步青夜來香之新滬湖船夏月潤之捉拿康八馬飛珠之活捉張三以及三四本新茶花等劇除官廳包廂售洋一元外其餘仍照日戲價目云

○冬漕之餘累未靜　滬南豐泰米棧股東蕭伯平承辦浙省歸安縣上屆冬漕欠交漕米二千六百餘石迄今延不解歲致奉該縣吳大令移文上海縣田大令查追並經南市裁判所接奉吳令移文已傳該棧執事李贊卿訊明移縣歸案訊理等情茲本縣田大令查得該棧現存米及柄頭等約共六七百石之譜誠恐遺漏故前日己將該棧發封並著該處地保悉心看守一面勒緝在逃之蕭伯平務獲追懲

◉英租界◉

○小工拆梢記　唐榮華向在工部局為小工頭目近因串同小工朱竹林向施利江茅冉清丁士成錢少卿等各小工拆梢洋元被控捕房昨晨解訊原告施利江等同供均由唐引薦做小工共被索去洋八元求察質之唐朱二人狡展不承奉孫襄讞商之美哲副領事判唐押限還各原告洋八元另罰洋十元充公繳洋開釋以示薄懲朱從寬斥釋

○私禁罰洋一百元　慶豐厚號股東李應南控忻士卿忻和根兄弟誘至新署後面海寧路松慶里王弼家私禁等情業經分別押候查核在案昨晨復訊中西官研訊之下并經兩造律師互相辯駁奉判忻等不應違章私禁判著罰洋一百元充公示儆李因案着押本廨候晚堂訊核

◉法租界◉

○姘夫聽養姘婦之義務　姚其震控稱被尤阿四拆梢不遂動手行兇傷人詢問因何毆打尤反言打賊又被傷人拿獲多下後由巡捕到來拘獲求恩訊辦有客棧主朱福全目見可証尤供與伊姘婦五相兇毆小的向勸以小的據伊姘婦故被擠擁指小的行兇求察朱供目見尤在小的棧之門外將姚毆打又朱氏供婦人夫亡無依覓言無妻許婦人撫養前夫所生之子故與姘詎不給日用向論互爭是實晶司馬以男女均有不合一併斥退不理

◉美租界◉

○西妓毆姘夫　某西妓住舟山路前因毆打姘夫某被控領事署昨飭二十號西探將妓逮案解署訊究

◉北市◉

○匿女賴婚案　皮鞋匠鮑三子偕媒証戴金氏朱吳氏控徐桂卿匿女賴婚一案經蕭區長提到徐妻唐氏訊供不諱奉判交保限交其夫及女到案核辦前日由唐氏交到徐桂卿研訊之下狡賴不認問官遂以鮑所控不實判押候解送上海縣訊辦

○商團近報　閘北商團會自成立以來擔任義務者頗見踴躍除合義和絲棧朱曉南君慨助操場禪臣洋行吳龍泉君力任教操外擊益印社周琴舫君又擔任該會印刷事務云

◉誌謝◉　昨承光明學社惠贈初六日新舞臺戲券一紙又承中國青年會半夜學堂暑假休業禮入場券三紙特書鳴謝

報告

▲時疫醫院徵信錄摘誤　本屆所印宣統二年徵信錄各大善士助藥物總數內有中英大藥房助草麻子油臭藥水各二聽為手民誤排中法惟該錄送出己多不克取回改正用登報聲明以昭核實

時評三

◉喪失一學堂（灰）

學堂之於今日大夫君子咸知其為緊要不可緩記者用是竊竊私幸曰而今而後學堂之數當級數進有其舉者莫敢廢矣何圖中西書院以經費支絀決議歸併東吳大學名雖兩學堂合而為一實則東吳仍東吳中西而今安在哉

嗚呼中西一校耳吾奚悲為然而今之學堂經費支絀如中西者何限二而一之經一度之合併頓減其全數之半又烏得不為學界前途哭耶

購　崔氏驥製　半夏注意

購半夏注意 崔氏驥製

本廠崔氏驥製半夏於去歲蒙欽差大臣南洋勸業會審查總長楊…化學局…給予獎憑…飭令…留心製造…認明…具…特…上海盆湯弄…會館…寧波路口五開間門面…香廬驥雲氏發行所啟

沁生髮膠 靈驗 鐵據

髮爲血之…本主人得自神州醫院…三醫博士用格致化學考出一種生髮…每科…大洋…半元…又製一種咬髮癬藥…五角正…每洋三瓶…上海盆湯弄…認明…

商務

呌莊

六月初四日星期四爲本埠元芳洋行第一千九百零三次拍賣呌莊之期茲將拍出各貨行情采列於左

(羽毛)
九老大紅 每疋十七兩四錢
九老莊青 十八兩三錢五分
九老桃紅 十七兩九錢
九老洋藍 十六兩五錢

(羽綾)
元色頭號 每疋十六兩二錢
紅路燈 十四兩七錢七五
九老圖 十三兩六錢

(泰西緞) 每碼
東華圖 五錢零七釐五毫
恭禧圖 四錢九分七釐五
鳳牛山 三錢三分七釐半
龍飛鳳舞 二錢八分七釐半
一定中 四錢四分五釐
小尼姑 二錢三分二厘半
返魂圖 二錢二分五厘
衣鉢圖 二錢八分五釐
納我圖 二錢八分五釐
射鵰圖 二錢四分七釐半
黃金印 二錢五分
訪友圖 二錢一分七釐五
伯子圖 二錢三分七釐半
吉長如意 二錢五分五釐
鶚聊圖 二錢一分五釐
萬勒珠 二錢四分五釐
春日圖 二錢四分二厘半
買花圖 二錢四分二釐半

(嗶嘰)
十磅半大紅路燈嗶 每疋不叫
十磅大紅嗶 不叫
九磅大紅船牌嗶 六兩五錢二五
八磅忠孝嗶 六兩一錢五分

(羽綢)
三十二碼花樹圖 每疋九兩五錢五分
又 忠孝圖 八兩四錢二分五
又 安殿圖 八兩八錢二分五
又 二美圖 九兩
又 九獅圖 八兩四錢七分五
又 賜樂圖 八兩四錢
又 天姬圖 八兩一錢七分五
又 燕國公 八兩二錢七分五
又 彩八士 九兩一錢
又 竹林圖 八兩九錢七分五
又 雪鳳圖 八兩六錢
又 壽母圖 七兩二錢七分半
又 歌舞圖 八兩六錢二分半
又 五星圖 八兩四錢五分
又 送子圖 七兩一錢二分五
又 蘇鹿圖 七兩三錢七分半
又 聯錢組 七兩二錢
又 八仙圖 七兩七錢五分
又 十八子 八兩三錢七分半
又 雙喜? 七兩九錢七分五
又 [illegible] 七兩九錢五分
又 品遊圖 七兩七錢七分五
又 四美圖 八兩三錢五分
又 一品春園圖 六兩九錢二分五

(其餘各貨因限於編幅不及全載)

本埠市況物價表

匯票 初四日各國匯票行情如左

大條銀 二十四辨士八之三
又 二十四辨士八之七
英倫電匯 二先令四辨士十八之七
又 現匯 二先令四辨士十六之十五
電匯四個月票 二先令五辨士十六之一
又銀行四個月票 二先令五辨士十六之五
又買六個月匯票 二先令五辨士十六之九
帶銀匯票四個月定貨 二先令五辨士十六之七
又 六個月定貨 二先令五辨士十六之十一
法國現電匯 三法郎零四二二之一
四個月電匯 三法郎十零
六個月電匯 三法郎十二
德國電匯 二馬克四五二二之一
四個月電匯 二馬克五零二二之一
美金電現 五十八元二之一
四個月電匯 六十元八之三
香港電匯 七十五兩二之一
日本電匯 八十四兩二之一
印度匯票 一百八十個羅比二之一

錢市 初四日北市銀拆及銀銅元錢價併錄如左

龍洋 七錢四分三釐六二二五
英洋 七錢四分三釐八七五
本洋 八錢五分
小洋 六錢五分一釐二毫半
銀拆 一錢五分
洋找 七錢四分三釐
銅圓 一百七十三千九百文
市錢 一百五十二千文
錢找 一千文

金市 初四日收盤市價如左

現貨赤金 四百零五兩
現期赤金 未開
沙金合赤 四百十四兩
足赤條金 四百十二兩

金融 初四日銀行市面如左

英洋 開盤七錢四分三厘七毫半 收盤七錢四分三釐七毫半
銀拆 開盤一錢八分 收盤一錢五分
轉帳 一錢六分 掛牌 八分 午市一錢半
標金 開盤四百零三兩六錢半 至四百零四兩 午市四百零四兩二錢 至四百零四兩三錢半

(各銀行進出交易)
德華 買進香港六萬元價係七錢四分九厘七毫半
又 賣出西九月底東匯五萬元價係八十四兩三錢七分半
花旗 賣出西八月份先令五千磅價係二先令四辨士九三七五
道勝 買進西十二月份先令一萬磅價係二先令五辨士零六二五

(進出口銀洋)
東方 裝往漢口去現銀二十萬兩

股票 昨由交通公司報告各種股票行情如左

藍格志實股票 現盤九十八兩
新昵王實 又 三十兩
老公茂實 買 五十五兩
開平實 又 十二兩二錢半

紗市 本廠棉紗昨日紗價如左

十六支紅團龍大包 一百十二兩五錢
又 鐵毛 一百廿兩
又 雙虎 一百廿四兩五錢
又 三星 一百廿三兩五錢
又 紅龍 一百廿一兩五錢
又 胭脂虎 一百廿三兩五錢
又 丹鳳 一百十九兩
又 日光 一百廿五兩
又 火車 一百廿六兩
又 雲龍 一百二十兩
又 雲鶴 一百廿一兩
又 天官 一百廿二兩二五
又 月季 一百廿兩零五錢
又 財神 一百十九兩二五

本機粗布 昨日市價如左

十四磅牛團龍 每疋五兩一錢
十四磅團牛頭 四兩九錢五分
十四磅人喂馬 四兩九錢五分
十四磅藍鶴 五兩一錢
十四磅三羊 四兩九錢五分
十四磅藍虎 四兩九錢五分
十四磅藍貓 四兩九錢五分
十三磅雙馬 四兩七錢
十三磅藍雙象 四兩六錢五分
十三磅藍馬 四兩四錢五分
(以上之價連關稅均在內)

油荳市 昨日滬南油荳行情如左

船泊荳油 每担八兩
夾荳油 八兩五錢
船牛荳油 九兩七錢五分
船牛籽油 八兩八錢
船岐荳油 九兩二錢
牛元荳 三兩八錢六分
沙青荳 三兩六錢二分

糧食 昨日滬南米麥市價如左

常帮機白米 每石八元八角
錫帮機白米 八元七角
常高白米 八元五角
錫帮白米 八元三角
蘇同白米 八元四角
北尺白米 八元一角
黎里白米 八元
楓江白米 八元四角
青角白米 八元四角
西滙白米 八元
周莊白米 七元八角
陳墓白米 七元七角
六直白米 七元八角
常高機白元 八元
常高白元 七元六角
錫帮白元 七元六角
錫帮機白元 七元九角五分
蘇同白粳 七元六角
湖南秈米 七元三角
蕪湖秈米 七元一角
[illegible] 七元六角
常帮[illegible] 七元四角
[illegible]麥 七元一角
[illegible]麥 六元一角

● 山口土價

絲市 昨日各埠洋行買進各絲担價如左

達昌洋行買雙人牌二號漂陽白絲五担每担四百六十十兩
又買金麒麟牌湖州白絲二十担每担四百八十五兩
又買翠麒麟牌七里白絲十担每担四百七十二兩五錢
又買金飛鷹牌頭二號乾經二十担每担五百八十兩至五百七十兩
又買金鶴牌頭二三號乾經四十五担每担五百八十兩至五百六十兩
又買金鳳牌頂頭號乾經三十担每担五百八十兩至五百七十兩
又買馬車金魚脚車三牌頭二三號乾經八十担每担五百八十兩至五百六十兩
又買劍仙牌陳白絲十担每担五百五十兩
又買門鷄牌頭二三號千金白絲三十担每担四百七十五兩至四百五十五兩
惇信洋行買犀牛牌頭號花經一百担每担五百七十五兩
瑞記洋行買雙人牌三號漂陽白絲十担每担四百四十五兩
公平洋行買金麟牌白絲二十担每担四百八十二兩五錢

花衣 昨日各路花衣及子花兩價如左

通州花 每担三十兩零四錢
太倉花 三十兩零六錢
火機花 三十兩
四牌子花 二十九兩八錢
上海花 二十九兩[illegible]錢
餘姚花 無貨
南路子花 十五元七角
北路子花 十六元二角

● 進口洋貨

棉紗 日本紗昨日各牌市價如左

二十支藍魚紗大包 一百四十二兩
又 財神 一百卅四兩五錢
又 福島 一百三十七兩
又 五子 一百卅五兩五錢
又 日鳥 一百卅五兩五錢
又 什牌 一百三十三兩
又 藍魚大包 一百卅一兩七五
十六支立馬 一百廿九兩二五
又 福島 一百廿九兩五錢
又 雙喜 一百廿七兩五錢
又 雙鹿 一百三十兩五錢
又 三圈 一百廿八兩五錢
又 五福 一百廿八兩二五
又 三羊 一百廿五兩五錢
又 金象 一百廿八兩五錢
又 三馬 一百廿九兩五錢
又 藍象 一百廿七兩五錢
十六支花艦紗單包 一百廿九兩
又 扇面 一百九兩五錢
又 廿字 一百廿五兩
又 三菜 一百廿六兩五錢

火油 昨日收盤行情如左

老牌火油 每箱二兩四錢
美牌火油 一兩七錢四分
虎牌火油 二兩零五分
蝠牌鷹油 一兩七錢四分
十字牌油 一兩五錢九分
(以上均係行盤)

● 失票一覽表 ●

儒醫曹健庵專治咽喉目疾外症幼科

寓滬新閘橋南堍任公館內 醫例上午門診五角下午出診兩元 貧病不計◎秘製經驗奇方各種要藥以便倉猝救急常備衛生

小兒科 百病無憂散 千金保赤丸 喉科 吹喉靈妙散 喉痧神效丹 眼科 八寶推雲散 遺遙明目丸 外科 癰疽回生丹 淋濁立止丸 消毒奪命丹 瘰癧內消丸 十寶生肌散 化痔萬靈膏 下疳珠黃散 瘡疥潤肌膏

右藥小匣售洋一元大匣兩元一料十元◎每日四點鐘後准到五馬路正豐街上海樓棧特別官房分診 掛號所啓

海內第一畫家 吳友如畫寶全集二十四大冊

四馬路奇芳茶居對門 古今圖書館經售發行

是書出版海內稱賞所設預約券不逾期而滿額本館於股份中得分全書數十部照定價十二元售七折實洋八元四角外埠郵寄六角遠埠一元二角箱八角套五角外加存書無多欲購從速因近來中國連紙價騰貴是書後印無期耳此啟

如中民局購買先由郵局來信繳照以免舞弊信上須寫明寧波路第一百十五號

龍馬精神

血既充則五官百骸無不强健蓋天下補腎之藥不敢自誇諸君一試便知優劣

廣嗣金丹一名丈夫再造天以海狗腎鹿茸虎筋等提取精液汰去渣滓功能以少勝多

開設門面雲氏肖像爲證切祀批發格外克己如無銷路包可退還

當此種族競爭世界若不强種何由競爭若不補腎何由國富强種之道首先補腎考本艸載海狗腎不僅扶陽補腎並治諸虛百損凡人之患勞症者必由先天不足後天戕伐始則腎虧繼則夢遺終則無夢亦洩甚至精從便溺而出從此氣血消耗精力疲憊昏目眩耳鳴腰疼四肢酸痛陽痿不舉或舉不堅久或洩而不射要知種子之法全賴男婦同房磨擦之電力電力不足則交不歡暢何能得子何能不惜哉本主人創製人參鹿茸虎筋野朮海狗腎汁壯陽廣嗣金丹專以壯陽補腎生精益氣爲宗旨務使元氣充足則精力强壯非惟百病自消電力亦自然增長此藥因係普通治天下腎虧之症故性極和平並無偏熱偏寒之弊凡人身五臟六腑二十四骨節三百六十五處處處受益在在周到服後髮白必黑耳聾必聰夜間目若有電光精神爲人身至寶每料一斤收藥本洋念八元若老年血枯及官界中人另製雙料每盒大洋二元只要服後三旬便能見功每盒五元不鑑包退還無不近假冒認明五料

上海盆湯弄寧波路口過鐵路會館 五開間門面崔氏繡香廬驥雲氏總發行所啟

常潔廬 維新衛生 盆湯

在東棋盤街興隆園舊址準於六月初五日開張

竊思滌垢洗污乃衛身之要而人所必需本廬主人既業于斯不吝資財而逸身心是以特備重本親往泰西名廠購買冷熱水龍頭來滬照法裝設各界諸君倘蒙光臨舉手隨意啟閉維新盆內加以冷熱水面盆既無呼喚之勞又增自由之使敢請一試方信言之不謬也並備有洋裝剪髮 本廬德律風一千五百九十一號

五十年之紀念會 三萬金之便宜貨

本行特辦上等各種牌號金銀打簧珠邊點翠綢緞大小各表計進本實銀三萬兩門莊出售價計耗銀六千兩有奇本行不惜重資即將此款作爲紀念費以答官紳商學各界匠即日可任修理機器支配要件等事貴客如欲修理各表取價亦可從廉且無論何人日用各表如有快慢本行遂時可代爲對準以隨衆人之便借以研究各牌號營業共同推廣主顧實沾折扣之利衆人均得對表之便如此爲紀其謹不念今正于五月二十日起出售二月總以三萬金爲限售罄不再推本牌各表內有數種係洋人親自選料裝配者現因免加價仍照向章概不折扣庶與紀念各表藉示區別謂予不信請嘗試之

四馬路 老巡捕房東 一品香對門 播賊洋行 慶昌仁號全啓

南洋勸業會紀念品 急救萬應痧藥水發行廣告

南洋勸業會去年第一次開幕時值夏秋之間天氣炎熱且此地久屬荒蕪潮濕尤重會內諸同胞旅斯土者不免多霍亂吐瀉等病本藥房主人早已慮及故不惜重貲預製治痧藥水運往南京派送各館大則百瓶小則五十逢人贈給凡經會服是藥水者莫不讚稱神效因此名馳海內外矣今年入夏以來蒙各埠諸大善長一再頌揚匯銀訂購并屬公道發行以期暢流全球日南洋勸業會紀念品萬應痧藥水藥既靈而價亦便宜每瓶祗定價五分每打五角每洋一元計一十四瓶廣濟生命云云本藥房受此重託不得不勉從其請訂定發行章程遂命其名有藥到春回之妙後凌各館日報登勸業

總發行所上海四馬路五洲大藥房謹啟 特此廣告

福建永定貝溪盧德新南招條絲 廣告

小號原開在湖南省城小西門內德星街老牌德和號記因兄弟分析分與二房貨真價實名振星湘湘潭德新亦概歸南記獨貨今仍開仕版廠中置貨之人恐有玷牌號用特廣招有廠無店之貨止要貨辦得正路有絲有色而香而滑烟一到店每担先付現洋五十元其餘取貨出兩月找清正超庄每包結價實付龍洋三錢六分無折無扣盤稅科派歸店自理二三莊每減四分如不遇號請爲致來試嘗看是公平交易誠信無欺否

小說之鼻祖 干寶搜神紀 陶潛搜神後紀 合刻

本書之五大特色
無事不奇特色一
無狀不怪特色二
無語不新特色三
無筆不化特色四
無字不典特色五

晉干寶爲元帝時著作郎父瑩有嬖妾母至妬父葬生推妾入壙中十年開墓見妾伏棺上猶生舁歸言寶父常致飲食故不死寶感其事遂撰集古來靈異神祇人物變化爲搜神紀二十卷此古今一大奇書也陶淵明晉代遺民文章氣節曠世所仰晚于搜神紀之迷離續成後紀十卷敘事瓌奇文筆斐然唐宋詞人遞相援引陸羽茶經封演見聞記均引載其事與搜神紀前後相輝映亦一奇書也二書異曲同工談天說怪爲說部中之尊流惜世乏傳本人多恨之本局近得有藏書家秘本亟付石印以餉當世樂購者請速購遲恐不及外埠函購當照回寄每部售大洋一元上海四馬路惠福里底普及書局

張文襄公詩集

公從子張玉叔廉訪以廣雅堂本爲公手訂未完遺編出書又詆脫近二百字故重爲校補附錄案語並有依據之獻賦紀伯駒先生贊助爲多每部二大洋八角又爲本明季三忠野史每部三角李文忠朋僚函稿每部二元二角教交文明書局代發行 張墓廬謹啟

治楊梅瘡神速異常

保惠楊梅瘡已有數月…下部尤甚昇醫俱云無救惟有待斃而已距天不絕人承知友朱君贈其上海河南路彰壽堂八寶化毒丹止痛下疳散內服外搽當夜其痛即止三日生肌去腐毒口平復大半漸能行動飲食速日加增四肢有力不到一月而瘡毒盡退遍身紅點脫完至無絕痕如此危險毒症得慶更生好不欲作也…試之方信有據耳 滬東水祥 …

男婦老年聖藥

凡老年所服之藥再無有如**韋廉士大醫生紅色補丸**之佳者蓋人自少壯以後血氣漸衰骨節漸硬肌肉收縮皮膚皴皺周身常有風濕之患臟腑輭弱腦筋頑鈍不靈**韋廉士大醫生紅色補丸**所生稠紅之新血適爲年老者所急需能驅除其致痛之毒質使其臟腑肌肉復生精力腦筋活潑全體得長**新力**無論男婦服之咸宜奏功神速

請觀以下各證書可知是丸爲男婦老年之聖藥洵非虛傳也

寧波奉化何後鈏君之封翁山樵患脾胃失調飯後嘔吐胸腹疼痛身體輭弱服韋廉士大醫生紅色補丸而獲全愈

安徽候補典史揚州顧吉陞君年六十五歲常患頭痛目眩昏迷發厥腰背疼痛心忡驚悸賴韋廉士大醫生紅色補丸諸疾全消

英國惠斯敦考爾維爾地方白敦先生年近九旬精神矍鑠興趣盎然

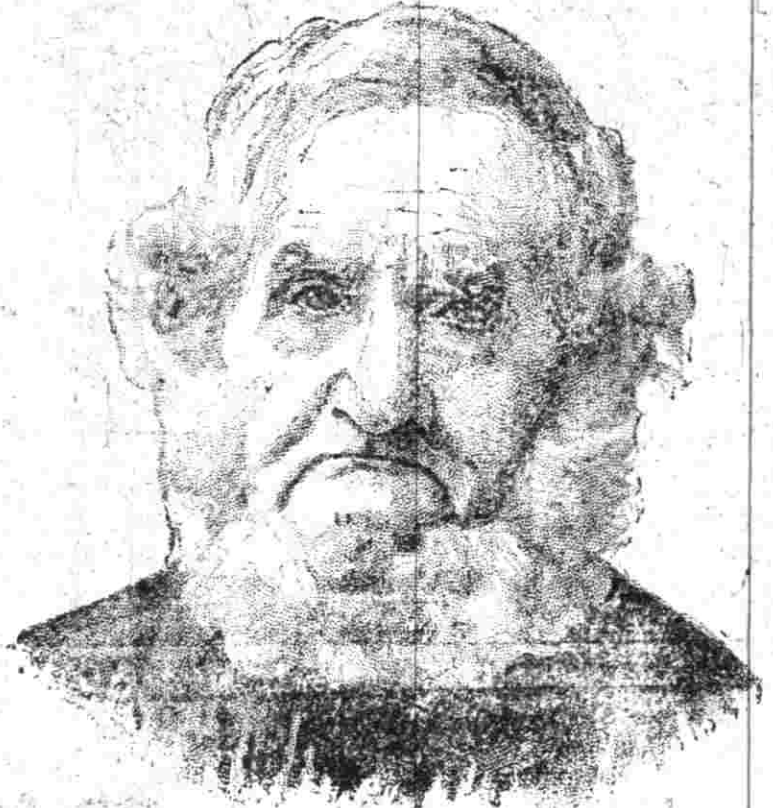

白敦先生云余於十五年前曾患風濕之症雖嘗試各藥計十餘種之多罔見效驗氣力全無腦筋衰殘日惟臥床如食乳之嬰兒背骨四肢慘痛莫名一日接小兒來函勸我試服**韋廉士大醫生紅色補丸**余遂服之大有轉機未幾背骨四肢風濕腫痛全消筋絡強健步履如常現年八十有九依然身康力健余之得享餘年者皆由**韋廉士大醫生紅色補丸**之奇功所賜也能不感激深之

嘗自述其如何服韋廉士大醫生紅色補丸而得風濕消除腦筋強健

浙江湖州浸禮會牧師倪鴻文君之老母患胃不消化頭痛頭暈夜不成寐腰背疼痛後服韋廉士大醫生紅色補丸即獲康健

福建南台水師營稿房蕭喬年君年近古稀患痰嗽氣喘五載身體因之輭弱後服韋廉士大醫生紅色補丸而得嗽止喘平身體康健

韋廉士大醫生紅色補丸中國各處商店藥局凡經售西藥者均有出售或直向**上海四川路八十四號**韋廉士醫生藥局中國總發行函購或向**重慶白象街**分行函購亦可價銀每一瓶大洋一元五角每六瓶大洋八元遠近郵費一律在內

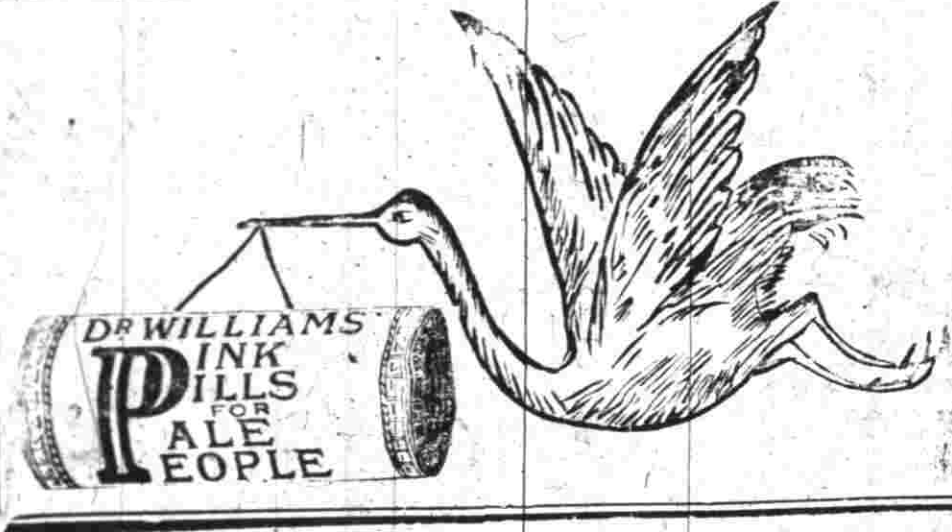

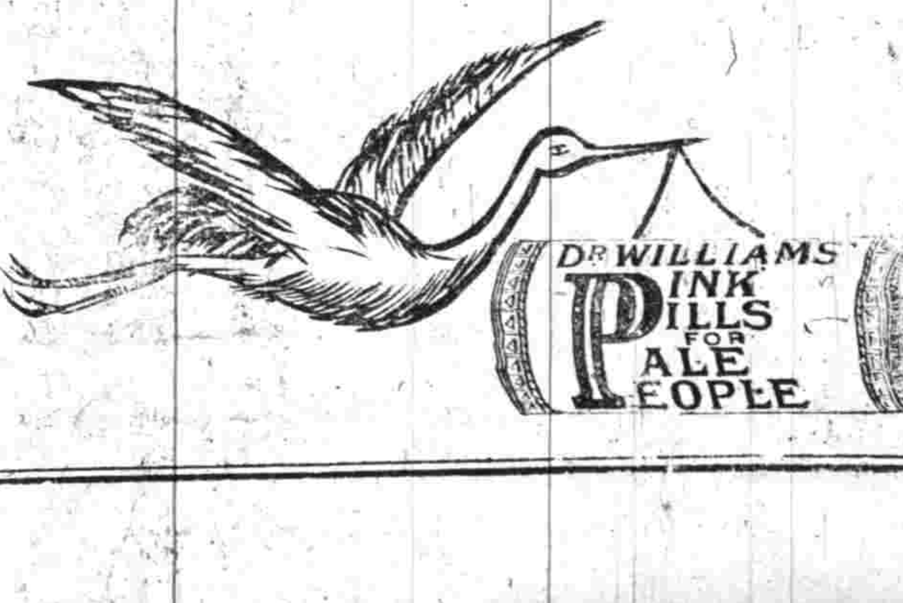

西泠 印譜
[illegible]

金剛百鍊丸保修道老僧所傳治遺精眞正名不虛傳
夢遺滑精 人患最多 百計求治 靈動實無 今手試驗奇方 指引病夫安康

附刊 滑稽時報 一百廿三號
每日隨時報附送不取分文

滑稽談

◉糊塗老爺傳（嘲某縣令）

某縣令者古月其姓吉兀其名觀其貌則居然官相聆其言則官話連篇任某邑令已五年於茲問其所司之事彼豈不曰我爲地方長官親民之疾苦亦如我之疾苦地方之利我當興之地方之害我當除之乃蒞任至今因循苟且常存一敷衍了事之心積案則延不訊結一任衙役之敲詐遇有民間訴訟事而有權力者爲之說項則曲者直之直者曲之是非顚倒黑白混淆夫縣官者父母官也父母官而如是吾邑何用此縣官爲且憶自去歲開設農林學堂設立戒烟總會創辦警察教練所之令下糊塗老爺委其事於素所信任之某紳某紳乃相度地勢大興土木悉心籌畫極意經營俄而農林學堂戒烟總會警察教練所居然相繼成立糊塗老爺乃樂觀厥成報命於上司曰某年某月某日某學堂成立某年某月某日某總會成立某年某月某日某教練所成立而其內容之腐敗則前此應生再生百靈三君已大略言之矣亦不復贅言糊塗老爺[illegible]如是無怪全邑人民人人皆欲鳴鼓而攻之也未幾百靈著有百極中有數條揭破某令劣跡而某令乃大發雷霆竟欲訪查百靈嚴加懲罰爲發人隱事者戒不知人皆有過惟恐不自知今某令既不自知而百靈知之百靈知之而直告之是百靈深望某令之改過也乃告之而反欲懲罰之某令何明於責人而昧於責己耶雖然某令雖昧於辦事而不昧於剝削民財如徵收錢糧雖有藩札規定每元作制錢一千二百四十文而某令倘抑短至四十文後經某邑旅滬同鄉會致書於某令多方駁詰於是某令不得已暫停徵收錢糧應俟各縣徵收有期視各縣作價若干則本縣亦如之噫每元作制錢一千二百四十文藩司已有明文而某令始則抑短洋價繼則依人作價何愛錢如命故違憲制若是乎故死灰爲之傳而以告惟利是圖賊害生民之縣令（死灰）

◉婦女生活談（啓蛇）（續）

小西門外某家婦販賣某藥房藥物及婦女用種種化妝品[illegible]與土木偶等宜乎惹人之輕賤今有人能操貧販業以開自活風氣實令人敬服惟一樣販賣苟專一販賣自國出品尤足使中上等人樂於購取也城東女學社出品不少如願代銷敬當介紹唯唯而去

手縫襪與機縫襪較手縫襪雖單線而素爲社會所稱誦因工夫切實使用頗耐久也即此可見女子手工實立於顚撲不破之地位惜市井中人故爲貶抑絕無人起而設法鼓勵之耳查市上通行之短襪每雙需竹布尺有半底及跟需水紗布尺有半需線四丈餘合計成本二角一分餘其售出之價在三角三分上下女工縫襪面每雙十文

每雙須費一小時每日作工八小時人甚憔悴而所獲僅八十文縫襪底每雙七文[illegible]十文是每襪一雙除去成本及工資淨盈百十餘文商家之壟斷一至于此使婦女社會及今組織女工推行之公

社稍稍增加勞作者之工資使出貨益快速益繁富售出之價並得酌減如是則流通捷貿易廣工商界生活上所得之利益公溥矣（完）

◉上海應有而未有之事（平原客）

▲女界尚武會 邁來楚

歌四面國勢垂危熱心志士倡民兵以圖存愛國男兒聞風聲而尚武女子者同一國民也現正澎漲女權欲躋平等興學校謀生業日不遺其餘力於張強國競無饜侮之思想[illegible]如晉代[illegible]人[illegible]軍不可破而唐[illegible]余深[illegible]女[illegible][illegible]兵式練槍枝排陣法而勁旅成矣奚止可以衛身家直可強國強種也

▲雉雞陳列所 西新橋

六馬路一帶每晚雉雞羣立門口裝妖作怪拉人拖客實屬傷風敗俗余意不如設一雉雞陳列所造屋數千間屋之周圍築馬路數條使上海全數雉雞盡行選居所中每屋居一人或二人每晚各立己屋之門首凡游客須買票可入所中有馬路仍可兜圈子吊膀子雉雞各立己屋門

首仍可拉客人做生意如是烟花則歸於統一正亦客行路不至受雉雞拖扯之累地方不至傷壞風俗甚爲背淺鮮哉且該所設立之後甚游客亦較以前商品陳列所爲熱鬧鵝鷄龜未盡[illegible]而辦之[illegible]

◉不能作官（[illegible]）

[illegible]官下賀諸侮教夫增竟封侯之少婦未卜以爲如何官

拜跪之禮尚未學到不能作官
胸中茅草尚未塞足不能作官
一個良心尚未喪盡不能作官
蝕劉手段尚未舒展不能作官
中外世事尚未朦矇不能作官
舉動行爲尚未黑暗不能作官
奴隸性質尚未製執不能作官
弄神搗鬼尚未迷信不能作官
鴉片麻雀尚未染染不能作官
[illegible]諂笑尚未習熟不能作官
三妻四妾尚未娶不能作官
鑽頭覓縫尚未諳練不能作官
飯桶之號尚未出名不能作官

猜舉外子曰盡然盡然知我者其惟芳鯽乎

◉外債攤賬（蘇腔）

說新聞話新聞新聞出在啥地名新聞出在北京城名字就叫做老盛出身本是江蘇人卑鄙齷齪素有名到如今做了郵大臣洋債借來纍弗清扣頭先要緊害煞眾百姓還要謊說連篇騙別人推託建築鐵路擴充海陸軍一樣事體做弗成臨事完結賣去川漢粵漢鐵路送人落裏曉得湘鄂川粵四省人民弗答應連忙上書監國說分明要求兩路是百姓費過全國一條命弗應該拿得來送撥外國人老盛急得無淘成懇求慶邸去說情收回國有要收定股東股本還六成還有四分出票後償清奉勸四省同胞們路亡國亡關係非比輕合力同心爲民請命責任在諸君

◉滑稽戲單（戒烟者）

全本合演 反對禁烟

（恕 請 大 雅 名 角）
（[illegible]之[illegible]名角於某日[illegible]手好戲）

禁烟大仁 烟吞圓 （本頭）欸吸烟迎
焚烟縱彈 烟吞成 大吸烟會
輕王翁 老成
[illegible]烟民 水烟 搖
[illegible]公能 煙（?） 種十苗
[illegible]王 老[illegible] （本二）
[illegible]元 [illegible] 欸吸烟迎
[illegible] 大[illegible]會
馬[illegible]烟 烟民 （本全）
[illegible]老柄 [illegible] 倒烟
[illegible] [illegible] [illegible]

[illegible]

綵毬五色光怪陸離燈火萬家玲瓏燦爛人聲鼎沸中僉曰加冕僉曰英皇雀躍歡呼合中外而一致誠盛事也余雜於嚀人間遊覽一週放余冷眼窺彼熱腸人知從他人遊而樂而不知他人之樂其樂人知他人之樂其樂而不知余之樂且樂亦余一快事也

余於午後乘法電車至黃浦灘見遊人雲集車馬聲喧縱女紅男往來不絕履聲囊囊高髻如雲吾知爲東婦柳腰搖曳飄飄欲仙吾知爲西婦金蓮輕着地玉筍初解鐃擺動如不倒翁吾知爲中國淑媛閨秀狂蜂痴蝶雜花叢中讒浪笑傲吾知其爲輕薄子也然來是地者志趣不一飽眼福種情根居其多數至鵠面鳩形曳衣剪綹則金錢主義而已噫人面獸心種種色色司空見慣亦何足異哉余所怪者在白渡橋頭綠樹陰中一奇人耳余初去是人較遠見彼衣黃葛衫履芒鞋持竹杖鬚眉半白饒有古風余意是必村學究也攜童子一年十二三面目清秀伶俐異常似非自田間來者余大奇之二人者何不類若是耶移足前潛窺其舉動作老人低頭與童子耳語童子以肩[illegible]子不稍離[illegible]向老人亦東向童子西向老人亦西向如鐵[illegible]異矣[illegible]之感應乃[illegible]（[illegible]）

商發納標 補藥酒

此補藥酒用格致妙工○按人身所需之養氣要素○修合而成○却病療虛○效力甚偉○其於腦力衰弱○精神困倦○病後元氣難復○年老心力耗費○服之更奏奇功○此酒有服○培腦養血○壯氣袪溼○功難盡述○眞是衛生要品○茅京上海寶威大藥行監製○貯用精美玻瓶○由各埠西藥房發售○○諸君索閱本行良藥仿書○請函致上海四川路四十四號寶威大藥行五號總經理處可也○當奉回件○不取郵資

湖南盧德和烟行告白

福建盧德和烟葉老行開設湖南省城小西門內一百四十餘年祖孫五代與家發財名馳中外大父庚子三月壽終長兄己酉閏月仙逝老二豐壽仕老三才力衰微因念祖宗創業爲難守成匪易統計人該德和之帳爲數洵多而德弘並無銀錢票據在外不該人上分文從今後凡與德和分店發泰金興裕昌漢號德新德源際泰交易須問經手不與德和老牌相涉但盧德和曾以實在牌名在湖南商錢局入有拾股股票註明有限公司其中股實某某並未發表年來俱目晢斷亦未揭曉長壽兩縣曾大張告示請此局爲湖南財政機關聲聞宇宙萬一日後或有疎虞不涉德和之事合併申明

京都天寶齋天下聞名○種子仙丹○靈驗無敵○若服他家不靈請來一試虛言欺人罪我惟天上海二馬路西鼎新里內

眞人參鹿茸靈芝野花海狗腎壯陽種子衍慶丸

本草云海狗腎一物其性大爲扶陽補腎養精堅固一切諸虛百損五勞七傷夢遺滑精腰酸骨痛四肢乏力本齋獨秘良方選用眞正吉林老山人參鹿茸海狗腎並各種滋補貴品上藥君臣佐使相配製成惟藥性和平不燥不熱四時可服專治男子陽痿不舉舉而不固既舉未久或精清如水精冷如冰或未交精先洩洩而不射罷年輕損傷體弱之人服之轉弱爲強返白髮老翁變爲陽台健將久服陽足寃如幼年藍田種玉左券可操堅硬維壯入戰不餒甚心歡樂扶陽補子功效甚速此乃本齋獨得秘寶非敢大言欺人實是求是異常神力補命門益丹田開胃健脾活絡壯筋培元固本養精烏鬚黑髮轉老還童卻病延年多子多壽此丸扶陽補于十分靈驗敎稱海上一絕非是誇口空逞服一月功效立見每料雙料廿兩三十六元每兩雙料二元單料減半○另有始創秘製鹿茸海狗腎壯陽補身種子衍慶酒大瓶四元中瓶二元功效同上此酒如購十瓶照市九扣○壯陽補腎種子丸每瓶一元○扶陽靈一元○扶陽靈一海狗腎每條洋十元功勝鹿茸十倍遠埠函購託郵局最妥

中國通商銀行

本銀行欽奉諭旨設立招股資本五百萬兩現已收足二百五十萬兩總行開設上海並設北京漢口烟台等處分行經辦各處匯押票匯電匯及押欵凡有放存銀兩或半年長年存欵一切交易無不周妥克己並自備高大洋棧一所貨物均可寄棧可押用銀兩租棧格外公道特此佈告謹白

哮喘斷根

古今無雙見勝十八年哮喘一掃而空之何歟妙乃衛也尤喜面色紅活神完氣足年久吞咳喘實何可勝數今以香港二寶擇要宿痰甚便宜嗎可如邪心夜寐忌擾合

僕先天不足弱冠時往來川漢津滬間未免貽伐始患咳嗽不甚介意漸至哮喘大作擢而來醫奈無良醫又乏妙藥以致苦累難堪喉際胸間常若重壓頑痰內結夜如牽鋸有時氣若略順呼吸稍利然遇寒即發遇勞亦發遇酒色則更加大發矣家人咸謂久年重症莫可挽救但期帶病延年而已僕以不勝其苦百計求治去冬閱報知上海河南路七號門牌廣東彭壽堂順氣化痰止咳半夏露治哮喘咳嗽各症頗不乏人姑購一瓶試服旬日而哮喘全愈僕與家人皆大歡喜食云偉力豐功鳴謝鐵邪西門外孚齋僕梁如海杏宇夏露大瓶二元小瓶一元初起一小瓶即愈

新出普通補品 雅圖士紅血補丸服法仿單 謹遵

雅圖士醫士秘方特向西國伊文台根大藥廠定製運華名日紅血補丸凡血白者服之血色轉紅而體力日健其他如心跳氣喘胃呆便閉四肢乏力神經不安夜夢遺精滑洩小便頻促腸衰臟腑軟弱腎虧耳鳴目眩骨節酸痛手足浮腫癆咳多痰以及婦女白帶白淫經或前或後經閉經停乾血癆症等患服之均得大效痛冷經滴漏不息

以上者每次加香一丸五歲以下者每日午後香服一丸日服每日一次今將喘治各症開列于左

一治小兒骨軟先天不足疳積童癆等患每日午後香服一丸連服旬日功效立顯

一治婦女血氣不和小產胎滑肌色枯瘦肝陽上升腹脹腰酸頭暈頭脹耳鳴眼花子宮虛冷胸懷鬱悶腳底疼痛等患每服一月諸病痊癒

一治中年後天失調房勞過度腎虧陽痿精冷血衰面色黃瘦精神困憊四肢疲軟胃呆便燥黃膽癆疾等患每飯後香服一丸開水送下日服三次服至旬日功效

飯後香服一丸如病久或年老者香服二丸日服三次開水送下

必顧一治老年人血氣消耗精神困頓無論何症均可常服每日飯後香服二丸日服三次開水送下每瓶洋一元五角每打洋十五元

◉總發行所上海四馬路五洲大藥房託局函購原班回件各埠外藥房均有發售

轉聾爲聽

僕身在中年氣體充實耳聰目明全無衰象自去秋偶傷兩耳聾閉聲息全無家人竭聲呼叫纔得領悟一二開方煎服百無一效廣服亦無影響病若不去此病則終年以往之歲月徒有形表終爲一廢人而當河南路廣東彭壽堂耳聾仿單云嚴十年念年老聾向可還聰逢堅常上所登治聾丸如因先天實取雙料者一中食依法一吞服藥盡而竅開不詞然直遺一無阻礙聞則心暢欲自以試其異後即見其有數家依法慎須先爲注意經靜則喜無端和不涉及預防經詞甚明且亦無變以之一比法時之功上海拋珠堪大

東貴竟揣實雙料耳聾丸一大盒依尚按服略加分量隔堅實貢子危坐室中靜得仔仔細細即告家人一齊而至騐明白自此以後僕與家屬如服方宜食而外偶需意耳

17 之弊此種靈便攝影快鏡可稱環球獨一如蒙垂詢價目請即函示地址以便奉不另取資賜函請寄栢林總行及維也納巴利倫敦紐約等處分行均可

德國高爾士攝影快鏡匣形極靈便可隨意攜置袋中其輾片圖祗八分長祗三分鏡匣之外另備特別放大鏡箱一個能將所攝之影片放大五倍至七倍且可隨意放大極其清爽每攝必得佳片毫無模糊遲

翡翠紅藍寶石洋鑲真金戒每只洋八元 半翡翠珍珠鑽簧真金耳圈每副洋拾元

金鑲鑽珠寶洋鑲金銀首飾眼鏡一應俱全花色繁多不及細詳劃一不二老少無欺上海二馬路西口跑馬廳蘇州馬路全昌金剛號啓

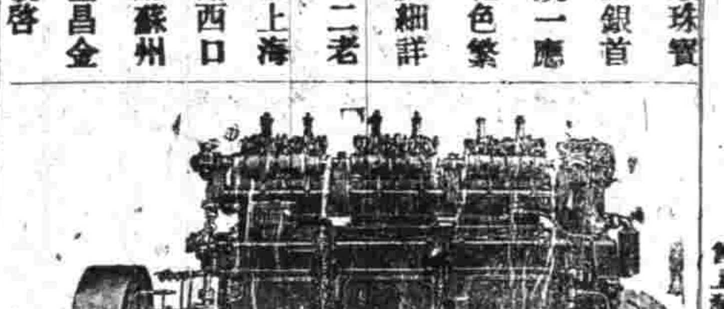

德意志國啓而地方克盧伯之穀滿夏廠專製石油機汽有安置不動者及船用直行返行者兼製轉輪機汽平輪機汽鍋爐船用廠用者皆備 禮和洋行啓

81b乙

德華銀行

總行在上海分設柏林加耳各搭堡漢漢口香港神戶北京新加坡天津濟南青島橫濱等處資本七百五十萬兩創始於一千八百八十九年利息活存者角二厘存欵有定期者可向本行詢問兼做各處滙兌總經理菲葛君

4

萬國九州第一靈驗耳聾聖品

京都天寶齋○耳聾痼疾○我有神劑○服此立聰○永不復發如不見效○原洋奉還上海二馬路西鼎新里內第二石庫門

凡患耳聾一症皆因腎水虛弱相火上炎或因氣火傷肝以致耳鳴耳痛等症服良方屢經官紳試驗故出而問世非徒沽名漁利己也治男女老幼久年初起耳聾立見氣血和暢呼吸靈捷補陰生津液活氣除邪為要務耳聾耳痛耳痒氣實奇功極重久年老聾服此三料無不立愈每十年二十年以上之老聾每食每服一盒此症每瓶包退還洋以昭信實如兩耳挖損再吹八轉雙耳吹耳聾再吹乃節一遇書服料每瓶一本內洋七角效每料包六五盒二元立可見效此藥一盒不第二三錢

蓋人生之至寶乎泰西名醫所謂人身之康寧皆賴肝經之無恙非十居其九而能知人身之要者肝經有何關繫者則又甚難病之初起人恒不以爲意距知肝經受病麻木不仁則人身之天然機關必運動無度始則大便閉結繼而胃口

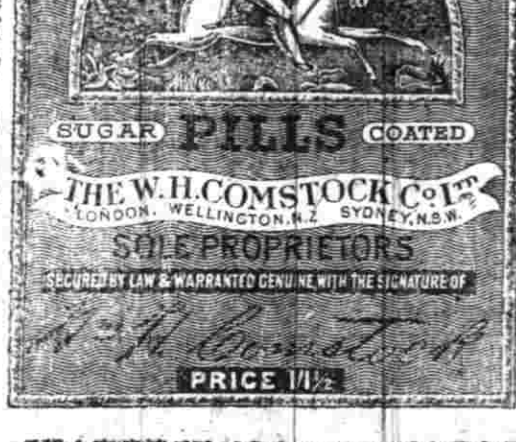

此藥丸所治愈各症臚列於下肝腎各病皮膚熱毒血不清潔痔瘡癩疾瘡疥疔瘡胆汁泛溢胃不消化婦科諸症大便閉結無不功效上海總經理處三馬路中法大藥房中國總公司設在香港皇后大道十八號英京倫敦各處有售

沉重亦不自覺而病已丸爲世界學者所公認此藥丸經專家奇方採用非常者之病根源以治肝病者受此效之能使病症自消此印度草根丸如非眞正之藥品不能治愈各症服此丸

高德洋行

行設上海英大馬路三十六號

夫目力不佳者須向光學專家驗治大約以合光白片爲居多而於天時炎熱之際尤宜戴合光之顏色眼鏡以養目力而護眼光諸色之中敝人研究茶綠與淡黃爲最妙故刻已運到大宗以備貴客擇選無論新式托力克灣形鏡片或平面片子均能配製其功效早已嘈炙人口即目無病者亦宜配戴以上各種顏色平片已遮陽光此佈

費德雷醫生啓